

## Se realizaron con éxito en el IGSS seminarios del Programa “La Transformación está en Mí”

El reconocido gurú internacional en liderazgo, doctor John C. Maxwell y su equipo, capacitaron a casi mil colaboradores del IGSS que se encargarán de multiplicar las transformaciones positivas en el Instituto y en sus vidas.

### En este mes conmemoramos

Día Mundial de la Población, 11 de julio

Día Mundial de la Hepatitis, 28 de julio Pág. 2

### Por un mejor IGSS

Seminarios del Programa “La Transformación está en Mí” Pág. 2

Manifestaciones de fe en el IGSS Pág. 4

Celebración del Día del Padre Pág. 5

### El IGSS avanza

Restituido el uso oficial del emblema original del IGSS Pág. 6

IGSS desconcentra sus servicios con las Clínicas de Hemodiálisis “Panchoy” Pág. 7

Autoridades del IGSS evalúan Unidades Médicas Pág. 8

El Cuerpo de Salvamento del IGSS al resguardo de los guatemaltecos Pág. 9



GUATEMALA

TRANSFORMATIONAL  
LEADERSHIP  
TRAINING



### Más vale prevenir

El cuidado del hígado, nuestro “laboratorio humano” Pág. 10

### Seguro con usted

Primera consulta médica en el IGSS Pág. 11

### IGSS, efectivamente transparente

Ingresos Institucionales Pág. 12

# Se realizaron con éxito en el IGSS seminarios del Programa “La Transformación está en Mí”

El Instituto Guatemalteco de Seguridad Social (IGSS), en conjunto con la Organización Guatemala Próspera y el **Gurú internacional en liderazgo doctor John C. Maxwell**, finalizó exitosamente la serie de seminarios de liderazgo transformacional que forman parte de la iniciativa “**La Transformación está en Mí**”.

El objetivo primordial de la iniciativa “La Transformación está en Mí”, es elevar la capacidad de los trabajadores, desarrollando su liderazgo para que influyan positivamente en sus familias, en su lugar de trabajo, en su comunidad y en el país.

Las personas capacitadas ahora son líderes que multiplicarán lo aprendido con sus compañeros de trabajo, con lo cual se aspira lograr una transformación importante en la forma de trabajo de la Institución y en

el desarrollo del país.

Durante tres días, en cinco sedes del Instituto, aproximadamente mil trabajadores del Seguro Social, discutieron acerca de las 15 Leyes de Desarrollo Personal dictadas por el doctor Maxwell y sobre 15 Valores Personales, que en enero de este año los guatemaltecos escogieron a través de una encuesta.



La iniciativa “La Transformación está en Mí” busca elevar la capacidad de los colaboradores del IGSS desarrollando su liderazgo, para que influyan positivamente en sus familias, en su lugar de trabajo, en su comunidad y en el país.



## Este mes conmemoramos

### Julio 2013

Sábado



**6** Día de las Cooperativas



Jueves



**11** Día Mundial de la Población



Domingo



**28** Día Mundial de la Hepatitis



Durante el cierre de la iniciativa, la Organización Guatemala Próspera entregó un reconocimiento al presidente de la Junta Directiva del IGSS, por ser un líder del cambio en Guatemala. Asimismo, el titular de la Junta Directiva del Seguro Social agradeció al doctor Maxwell y a su equipo, por el esfuerzo realizado en el país y por privilegiar al Instituto incluyéndolo en el grupo de organizaciones pioneras en implementar esta nueva metodología y materiales de trabajo.

Gracias a las importantes gestiones del gobierno central y de las autoridades institucionales, los invaluables conocimientos adquiridos por los colaboradores del IGSS no representarán ninguna erogación para el Instituto.

Juan De Dios De La Cruz Rodríguez  
Presidente de Junta Directiva



## En el IGSS lo más importante es su gente

Las autoridades del Instituto Guatemalteco de Seguridad Social (IGSS) están convencidas de que la dignificación de las colaboradoras y colaboradores de la organización impactará positivamente en la calidad de los servicios que brinda la Seguridad Social.

Muestras muy importantes de lo anterior lo constituyen dos actividades realizadas durante el mes de junio: los talleres de capacitación del Programa “La Transformación está en Mí” y el homenaje a los padres trabajadores del Seguro Social.

En un gran esfuerzo institucional, durante dos días y medio de trabajo, fueron impartidos por la Fundación John C. Maxwell y la Organización Guatemala Próspera, en cinco diferentes localidades del IGSS, 25 talleres de capacitación, en el marco de la iniciativa “La Transformación está en Mí”.

En estas actividades participaron más de mil colaboradores del IGSS, con el objetivo de desarrollar su liderazgo y lograr transformaciones desde su propia esencia, para convertirlos en agentes multiplicadores del cambio en sus familias, sus comunidades y en el país.

En cuanto a la conmemoración del Día del Padre, se trata de un reconocimiento sin precedentes en la Institución, que permitió a todos los papás trabajadores del IGSS darse a conocer orgullosamente.

El Seguro Social guatemalteco, con una profunda actitud de respeto y sincera admiración, busca con este tipo de actividades, promover los principios personales, familiares y sociales, de todos sus colaboradores, en los ámbitos cívico, laboral y espiritual; y las más altas autoridades y funcionarios de la Institución se han involucrado decididamente en estas acciones, convencidos de que en el IGSS lo más importante es su gente.

El Boletín **BoletIGSS** es una publicación del Instituto Guatemalteco de Seguridad Social (IGSS).

Puede consultar todas sus ediciones en nuestra página de Internet [www.igssgt.org](http://www.igssgt.org)

Agradecemos que nos envíe sus comentarios y sugerencias a [boletigss@igssgt.org](mailto:boletigss@igssgt.org)



# Manifestaciones de fe en el IGSS

## para el desarrollo personal de los trabajadores

Las autoridades del Instituto Guatemalteco de Seguridad Social (IGSS) convencidas de que el aspecto espiritual es parte fundamental de la vida de los trabajadores, impulsan la realización de un Servicio Cristiano y Santa Misa, actos que se oficiarán las primeras dos semanas de cada mes.

Con estas manifestaciones espirituales las autoridades desean fomentar la fe entre los colaboradores del IGSS, aspecto positivo en el desarrollo

personal de cada uno, lo cual se reflejará en la prestación de los servicios que son brindados a los derechohabientes.

A partir de julio, el Servicio Cristiano se llevará a cabo el primer viernes de cada mes, mientras que la Santa Misa, el segundo viernes de cada mes. En las diferentes carteleras de las dependencias del Instituto se brindará información acerca de la celebración de estos oficios religiosos.



## Calendario

### Servicio Cristiano

| Fecha           | Horario     |
|-----------------|-------------|
| 2 de agosto     | 10:00 horas |
| 6 de septiembre | 10:00 horas |
| 4 de octubre    | 10:00 horas |
| 8 de noviembre  | 10:00 horas |
| 6 de diciembre  | 10:00 horas |

### Santa Misa

| Fecha            | Horario     |
|------------------|-------------|
| 12 de julio      | 10:00 horas |
| 9 de agosto      | 10:00 horas |
| 13 de septiembre | 10:00 horas |
| 11 de octubre    | 10:00 horas |
| 15 de noviembre  | 10:00 horas |
| 13 de diciembre  | 10:00 horas |



*"Normalmente lo que se celebra es el Día de la Madre, pero conversamos con funcionarios y autoridades del Instituto y nos preguntamos ¿por qué no hacer una actividad también para reconocer la labor de los padres de familia como guías en sus hogares y como laborantes aquí en el IGSS".*

Con estas palabras inició su discurso de felicitación Juan De Dios Rodríguez, presidente de la Junta Directiva del Instituto Guatemalteco de Seguridad Social (IGSS), ante casi 400 padres de familia colaboradores del Seguro Social, reunidos en el Auditorium "Autonomía".

Esto como parte de los actos del homenaje de la Seguridad Social, a los padres colaboradores del Instituto.

# Merecido reconocimiento a los padres trabajadores del IGSS

## Padres orgullosos

Más de 100 orgullosos padres respondieron a la convocatoria para hacer públicas a través de diferentes medios las fotografías con sus hijos, gracias a lo cual se tuvo la oportunidad de reconocerlos y felicitarles.



## Padres ejemplares

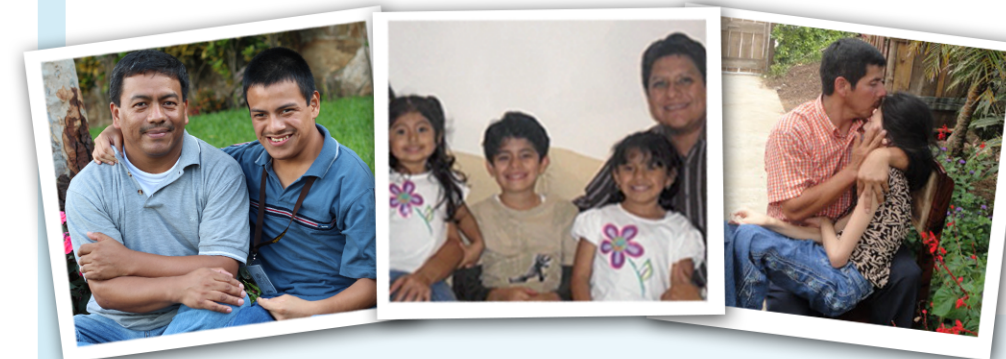

Como parte de la campaña de comunicación interna en homenaje a los padres fueron elegidas tres historias de papás trabajadores del Instituto, propuestas por sus compañeros, debido a que representan un gran ejemplo y una inspiradora historia de vida. En el acto de celebración les fue entregado un reconocimiento por parte de las autoridades.

## IGSS, continúa con los Ideales, Principios y Valores que dieron origen a la Seguridad Social

A partir del 7 de junio de 2013, la Gerencia del Instituto Guatemalteco de Seguridad Social (IGSS) restableció la utilización de su emblema original, con el objetivo de rescatar los principios filosóficos que inspiraron la creación del Seguro Social en Guatemala.

La restitución del uso del logotipo original del IGSS fue tomada considerando que el mismo se empleó por 65 años, entre 1946 y 2011, y que el Ministerio de Cultura y Deportes lo declaró Patrimonio

Cultural Intangible de la Nación, mediante Acuerdo Ministerial número 983-2012, de fecha 10 de octubre del año anterior.

De esta manera el país recupera un distintivo de identidad nacional de una de las instituciones más emblemáticas de la época revolucionaria de Guatemala, durante la cual se registraron algunos de los avances más importantes en la institucionalidad gubernamental contemporánea.

Desde la fecha de fundación del Instituto Guatemalteco de Seguridad Social (IGSS), en octubre de 1946, se adoptó como emblema el motivo representado por un árbol, que simboliza el Régimen de Seguridad Social con profundas raíces, que demuestran la firmeza sobre la cual se sostiene la Institución.

Sus ramas ofrecen protección y abrigo a la familia guatemalteca representada por la mujer que sostiene al pequeño en brazos, simbolizando la seguridad que el IGSS brinda a sus afiliados y beneficiarios al velar por su salud, bienestar y estabilidad económica.

Esto es muy significativo, ya que en ningún momento de la vida, el niño puede sentirse tan seguro ante cualquier peligro como cuando la madre lo cuida y protege con amor. Ellos están ubicados dentro de un círculo de forma unida, sólida y continua, como se encuentran protegidos por la Seguridad Social.



## Servicios más cerca de los afiliados con las Clínicas de Hemodiálisis “Panchoy”

El Instituto Guatemalteco de Seguridad Social (IGSS), tomando en cuenta la creciente demanda de pacientes que sufren enfermedades crónicas renales, construyó las Clínicas de Hemodiálisis “Panchoy”, en Antigua Guatemala, Sacatepéquez. Este centro fue equipado con tecnología de última generación para brindar tratamientos de alta calidad.

Con la inauguración de dichas Clínicas, el Instituto continúa acercando los servicios especializados a los derechohabientes y desconcentrando la atención de las Unidades metropolitanas.

Esta clínica de hemodiálisis fue automatizada, utilizando un sistema computarizado que conecta entre sí los equipos de diálisis, el de toma de signos vitales y el de ingreso de datos del paciente, lo cual garantiza parámetros óptimos en el tratamiento aplicado a cada paciente.



Ubicación:  
6a. Av. final norte, Finca El Manchén,  
Antigua Guatemala, Sacatepéquez.



### Acercando los servicios a los afiliados

En el lugar se atiende a pacientes de Chimaltenango, Quiché y Sacatepéquez y se brindan aproximadamente 120 tratamientos semanales, los días lunes, miércoles y viernes. Próximamente se realizarán de lunes a sábado.

### Capacidad instalada:

- 20 estaciones de hemodiálisis.
- Ambiente específico para pacientes infectados.
- Clínica de Nefrología y Medicina Interna.
- Cuarto de shock.
- Clínica de Nutrición y Psicología.
- Sistema de Aire Acondicionado.
- Sala de espera para 60 personas.

### ¿Qué es el tratamiento de hemodiálisis?

El tratamiento de hemodiálisis es una terapia que se utiliza en pacientes que padecen fallo renal severo, permitiendo reemplazar la función del riñón de forma artificial, a través de la filtración de las toxinas de la sangre, utilizando equipo médico, que depura los desechos.

## Testimonio

*“Antes recibía mis tratamientos en la zona 9 de la capital, allá me quedaba muy lejos, viajar desde Pastores, Sacatepéquez se me complicaba. Para mí es de mucha ayuda que funcionen ya estas clínicas”.*



**Aura Domingo**  
Paciente Renal de Clínicas de Hemodiálisis Panchoy,  
Antigua Guatemala, Sacatepéquez.

## Autoridades del IGSS evalúan Unidades Médicas

Las autoridades del Instituto Guatemalteco de Seguridad Social (IGSS) encabezadas por el gerente, Oscar Armando García Muñoz, realizan visitas a las Unidades Médicas del área metropolitana con el fin de evaluar el estado de estas y realizar proyectos de mejoramiento.

Desde inicios de mayo de este año, un equipo multidisciplinario, efectúa recorridos por las instalaciones de las Unidades evaluando el estado de la infraestructura, los procesos de atención y del personal que labora en el lugar.

Dichas acciones tienen el objetivo primordial de mejorar la prestación de servicios a los derechohabientes, a través del mejoramiento de la infraestructura y la eficiencia en los procesos. Estas directrices forman parte del Plan de Trabajo 2013 del Presidente de la Junta Directiva, Juan De Dios De La Cruz Rodríguez.

El grupo de trabajo ha realizado visitas al Hospital General de Enfermedades; Hospital de Gineco-Obstetricia; Unidad Periférica y Pediatría, ubicadas en la zona 5 capitalina; además de la Policlínica situada en la zona 1 de la capital, entre otras. En los próximos meses los recorridos se extenderán a otras Unidades, incluyendo las ubicadas fuera del área metropolitana.

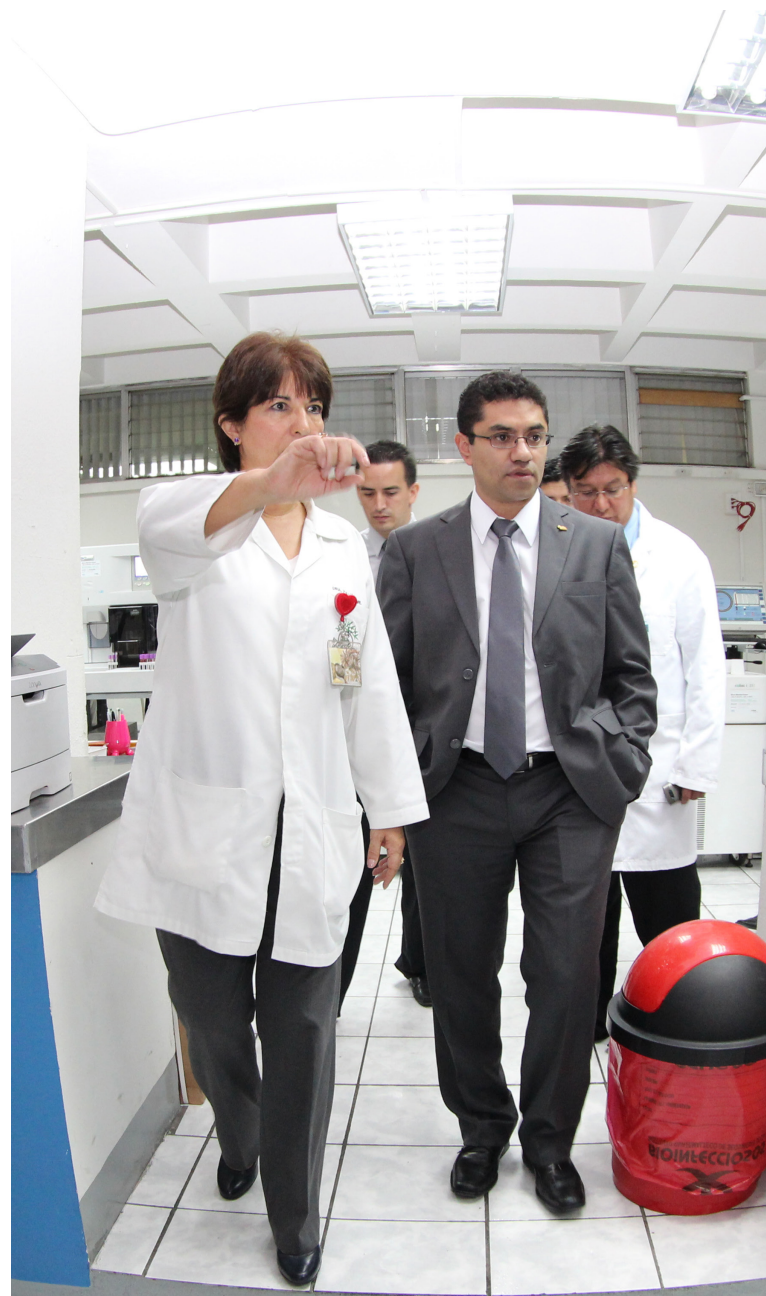

## El Cuerpo de Salvamento del IGSS al resguardo de los guatemaltecos

El Instituto Guatemalteco de Seguridad Social (IGSS) creó en 1950 el Cuerpo de Salvamento, el cual mantiene presencia todo el año en las principales playas y balnearios del país. Se cuenta con salvavidas capacitados que brindan una respuesta inmediata ante cualquier eventualidad.

El Cuerpo de Salvamento realiza rescates acuáticos, brinda primeros auxilios y orienta a los bañistas al advertir acerca de la localización de alfaques, corrientes y fauna marina, y recomienda los lugares y horarios adecuados para tomar un baño.

Está integrado por 55 salvavidas profesionales, quienes se encuentran los 365 días del año desde las seis de la mañana hasta las seis de la tarde, prestando vigilancia ante cualquier emergencia. Durante el descanso de Semana Santa esta cantidad se triplica, con el fin de brindar un mejor servicio y tener cobertura en el mayor número de playas y balnearios del país.

Para realizar su importante labor cuentan con equipo moderno, que incluye:

- Cuatrimotos
- Salvavidas tipo torpedo
- Binoculares
- Radios intercomunicadores
- Megáfonos y
- Vestuario adecuado, entre otros.



Los salvavidas están presentes en las principales playas y balnearios del departamento de Guatemala, Santa Rosa, Escuintla, Retalhuleu, San Marcos, Sololá y Chiquimula.

**28 de julio**  
Día Mundial de la  
Hepatitis

# El cuidado de nuestro "laboratorio humano"

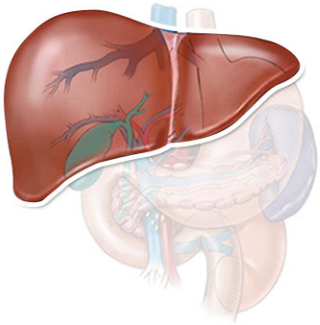

El 28 de julio de cada año, la Organización Mundial de la Salud (OMS) conmemora el Día Mundial contra la Hepatitis, con el objetivo de sensibilizar a la población sobre dicho padecimiento, su tratamiento y el cuidado del hígado. El hígado es uno de esos órganos a los que no le

damos la importancia debida. Las funciones que cumple dentro del organismo son tan variadas y tan importantes, que por ello se le conoce como el "laboratorio humano". Se han identificado aproximadamente 500 funciones del hígado, entre las más importantes se pueden mencionar:

- Producción de bilis, que ayuda a eliminar los desechos y a descomponer las grasas en el intestino delgado.
- Depuración de la sangre de drogas y otras sustancias tóxicas.
- Producción de determinadas proteínas para la sangre.
- Regulación de la coagulación sanguínea.
- Producción de colesterol y proteínas específicas para el transporte de grasas en el cuerpo.
- Resistencia a infecciones, inmunidad y eliminación de bacterias del torrente sanguíneo.

## Tipos de Hepatitis

**Tipo A**

Se adquiere generalmente por la ingestión de agua o alimentos contaminados.

**Tipo B**

El contagio se produce por transfusión de sangre o productos sanguíneos contaminados, debido a procedimientos médicos invasores, en los cuales se usa equipo contaminado y por contacto sexual. También puede contraerla un recién nacido de su madre infectada durante el parto.

Los efectos de los tipos B y C pueden ser similares. Sin embargo, el tratamiento no es el mismo, ya que son causados por virus diferentes.

**Tipo C**

Las personas contraen este tipo de hepatitis principalmente debido a la transfusión de sangre, productos sanguíneos o equipos contaminados. Así mismo, por contacto sexual.

### Prevencción

Las hepatitis A y B pueden prevenirse mediante vacunas, no así la hepatitis C que suele ser la más grave.

En Guatemala la hepatitis más frecuente es la Tipo A.

### Síntomas

Los síntomas de la enfermedad son comunes a las formas de hepatitis A, B y C siendo estos: cansancio, náuseas, fiebre, pérdida del apetito, dolor de estómago, diarrea, oscurecimiento de la orina, excrementos de color claro y color amarillento de ojos y piel (ictericia).

## Cómo cuidar el hígado y prevenir la hepatitis



- Coma carnes, huevos y leche, estos contienen proteínas de alto poder biológico.
- Incluya en sus comidas: papa, arroz, maíz, avena, integral, miel, plátano, fruta, los cuales son carbohidratos sencillos que le hacen bien a su hígado.
- Consuma granos, verduras, hortalizas, frutas y cereales, son alimentos ricos en fibra.
- Coma vegetales de tallo verde y pescados, estos contienen ácido palmítico.
- Consuma líquidos: agua de coco, agua mineral, leche, jugos de frutas, agua de panela o té de hierbas.
- Evite ayunos, estos hacen que el hígado trabaje de más.
- Evite el consumo excesivo o frecuente de bebidas alcohólicas.
- Realice ejercicios, regularmente.
- Use protección laboral cuando esté expuesto a tóxicos.

# Proceso para optar a la Primera Consulta Médica de manera ágil y eficiente

El máximo interés de las autoridades del Instituto Guatemalteco de Seguridad Social (IGSS) es brindar atención médica oportuna y de alta calidad a sus derechohabientes. Con este objetivo y para evitar inconvenientes y atrasos, publica a continuación los requisitos para recibir la Primera Consulta Médica en sus Unidades de Atención.

Presentarse a la Unidad Médica más cercana a su domicilio, de lunes a viernes, con los siguientes documentos:

## Afiliado

- Documento de identificación personal.
- Carné de Afiliación al IGSS.
- Certificado de Trabajo que consigne en la fecha de emisión, la fecha en que se presenta a la Unidad Médica.

## Beneficiarios

**Esposa o Compañera** Esposas o compañeras de los afiliados al IGSS cuentan con la protección del Programa de Salud y deben presentar los siguientes documentos:

- Del afiliado:**
- Certificado de Trabajo.
  - Carné de Afiliación al IGSS.
  - Documento de identificación personal.

**De la esposa o compañera:**

- Documento de identificación personal.
- Original y copia de Certificación de Matrimonio y en caso de no contar con esta condición, deberá cumplir con los siguientes requisitos:

A. Presentar dos personas que atestigüen que la beneficiaria y el afiliado han convivido juntos en estado de singularidad por los menos un año antes de la necesidad de atención médica y/o inicio del embarazo.

**Hijas e hijos** En la actualidad el IGSS atiende a las hijas y a los hijos menores de 7 años de los afiliados presentando los siguientes documentos:

**De la hija o el hijo**

- Original y copia del Certificado de Nacimiento.
- Documento de identificación personal.

**Del padre o madre, afiliados**

- Certificado de Trabajo.
- Documento de identificación.
- Carné de Afiliación al IGSS.



## Proceso de Atención

- 1 El afiliado se presenta a la Unidad Médica más cercana y se ubica en la Oficina de Admisión.
- 2 En esta oficina sus documentos son validados y sus datos ingresados para crear el expediente médico en físico o electrónico.
- 3 En la Oficina de Admisión de acuerdo con la disponibilidad de horarios para la atención:
  - a.) Se asigna clínica para la atención médica y después de la misma se entrega el carné de citas al afiliado.
  - b.) O se programa la atención para fecha diferente y se entrega el carné de citas al afiliado.
- 4 El día y fecha estipulada, el médico atenderá al afiliado y le brindará el tratamiento correspondiente.

# Positiva Ejecución Presupuestaria

De enero a mayo de 2013 los **ingresos superan a los egresos en Q498.04 millones**; asimismo, el Programa IVS continuó con su fortalecimiento al integrar **Q756.30 millones a su Reserva Técnica, la cual garantiza las obligaciones a futuro del IGSS con sus derechohabientes.**

La ejecución presupuestaria en los primeros cinco meses de 2013 demuestra una administración eficiente del Instituto Guatemalteco de Seguridad Social (IGSS) al ingresar Q3,816.54 millones y realizar un gasto de Q3,318.50 millones, una diferencia positiva de Q498.04 millones. Asimismo, se prestaron 3,535,513 servicios, un aumento de 223,172 servicios prestados (6.74%) respecto al mismo período de 2012, demostrando con esto la prestación de más y mejores servicios a los derechohabientes.

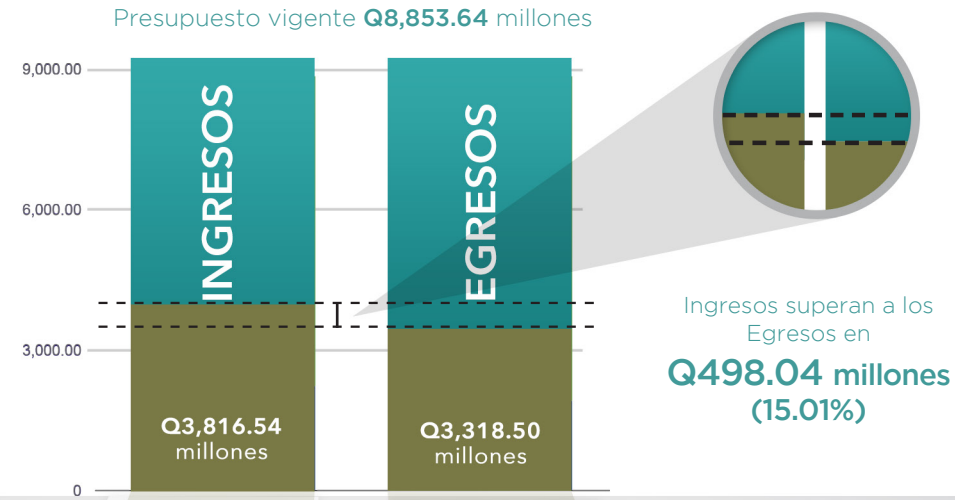

## Detalle de los INGRESOS TOTAL Q3,816.54 millones

Contribuciones a la Seguridad Social **Q2,943.09 millones**

**77.11%**

Otros Ingresos **Q11.71 millones**

**0.31%**

Obligaciones del Estado **Q115.84 millones**

**3.04%**

Ingresos por Intereses de Inversiones Financieras **Q745.90 millones**

**19.54%**

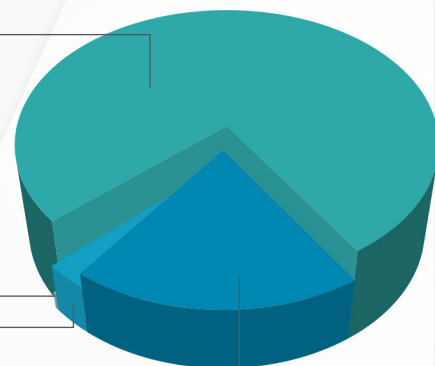

Las contribuciones de los empleadores y trabajadores a la Seguridad Social son el pilar fundamental del Instituto, al alcanzar los Q2,943.09 millones, 77.11% del total de los ingresos de los primeros cinco meses del presente año. El segundo rubro más importante, son los ingresos generados por los intereses de las inversiones financieras con Q745.90 millones, 19.54%.

## Detalle de los EGRESOS TOTAL Q3,318.50 millones

Servicios e Inversión en Atención Médica **Q1,515.51 millones**

**45.67%**

Prestaciones Pecuniarias **Q852.06 millones**

**25.67%**

Integración a la Reserva Técnica de IVS **Q756.30 millones**

**22.79%**

Actividades Centrales **Q185.76 millones**

**5.60%**

Partidas no asignables a Programas **Q8.87 millones**

**0.27%**

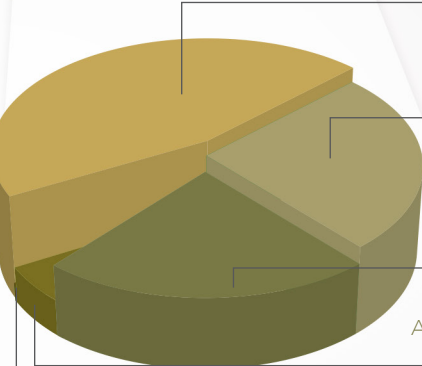

De enero a mayo se ejecutaron Q1,515.51 millones en servicios e inversión en atención médica, siendo este rubro el que representa mayor gasto (45.67% del total), seguido por las prestaciones pecuniarias con Q852.06 millones (25.67%), importante es indicar que la Reserva Técnica del Programa IVS continuó con su fortalecimiento al integrarse Q756.30 millones.



# Servicios Prestados por el IGSS a sus derechohabientes

3,535,513 servicios prestados durante los primeros cinco meses de 2013, incrementando 223,172 los servicios prestados respecto al mismo período de 2012. Los dos factores más importantes de este aumento fue la mayor cantidad de consultas externas prestadas y el incremento en el número de pensiones del Programa IVS.

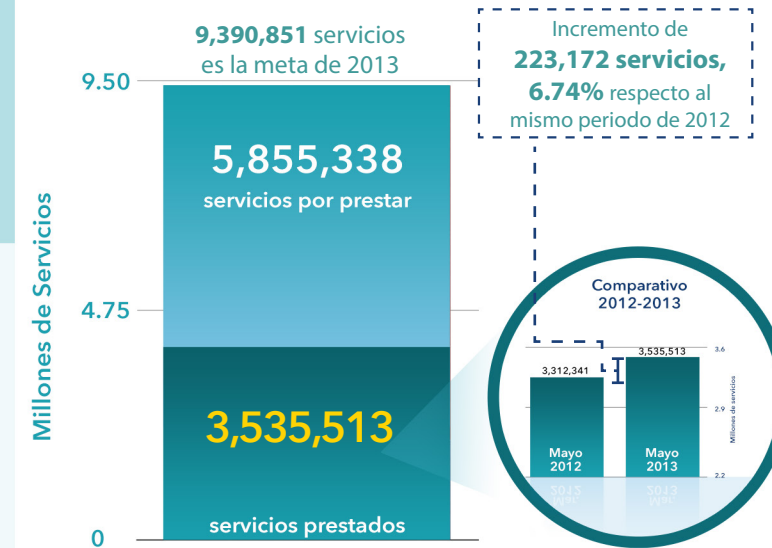

**3,535,513** servicios prestados, **223,172 más** respecto al mismo período de 2012

Servicios médicos prestados **2,796,251**

Aumento de **199,769 servicios** respecto al mismo período de 2012

|   |                              |
|---|------------------------------|
| EGRESOS HOSPITALARIOS   | 60,536 personas atendidas    |
| ATENCIÓNES DE EMERGENCIA                                      | 496,419 personas atendidas   |
| PRIMEROS AUXILIOS   | 19,462 personas atendidas    |
| CONSULTAS EXTERNAS  | 1,966,510 personas atendidas |
| EVENTOS DE PROMOCIÓN DE LA SALUD Y PREVENCIÓN DE ENFERMEDADES | 253,324 personas atendidas   |

Prestaciones Pecuniarias pagos realizados **739,262**

Aumento de **23,403 pagos** respecto al mismo período de 2012

|                         |   |
|-------------------------|---|
| EMA<br>Pagos realizados | Programa de Enfermedad, Maternidad y Accidentes<br><b>101,550</b> |
| IVS<br>Pagos realizados | Programa de Invalidez, Vejez y Sobrevivencia<br><b>637,712</b>    |

Fuente: Informe de Ejecución Presupuestaria a mayo 2013.

# Portafolio de Inversiones suma **Q20,785.32 millones** a mayo 2013

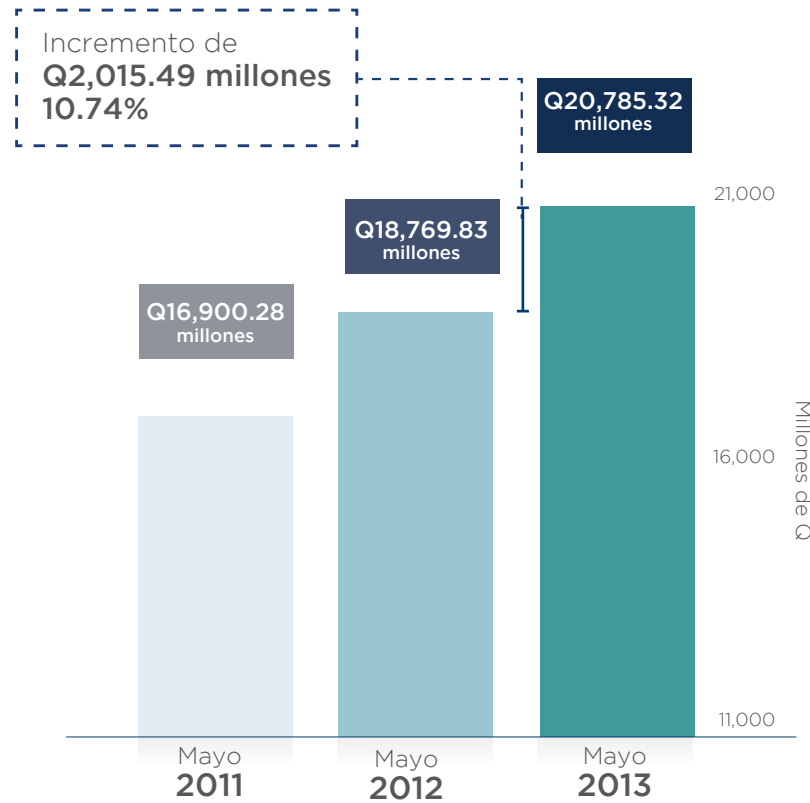

El Portafolio de Inversiones del Instituto Guatemalteco de Seguridad Social (IGSS) alcanzó **Q20,785.32 millones al 31 de mayo de 2013, al crecer Q2,015.49 millones (10.74%)** respecto al mismo mes de 2012. Este crecimiento sin precedentes, obedeció primordialmente a la gestión eficiente del Comité de Inversiones. **El crecimiento del Portafolio de Inversiones fortalece la sostenibilidad de los Programas Institucionales; asimismo, garantiza el cumplimiento de las obligaciones presentes y futuras del IGSS con sus derechohabientes.**

En **6 años y 10 meses** se logró incrementar el monto del Portafolio de Inversiones en **Q11,291.72 millones, 54.33%**

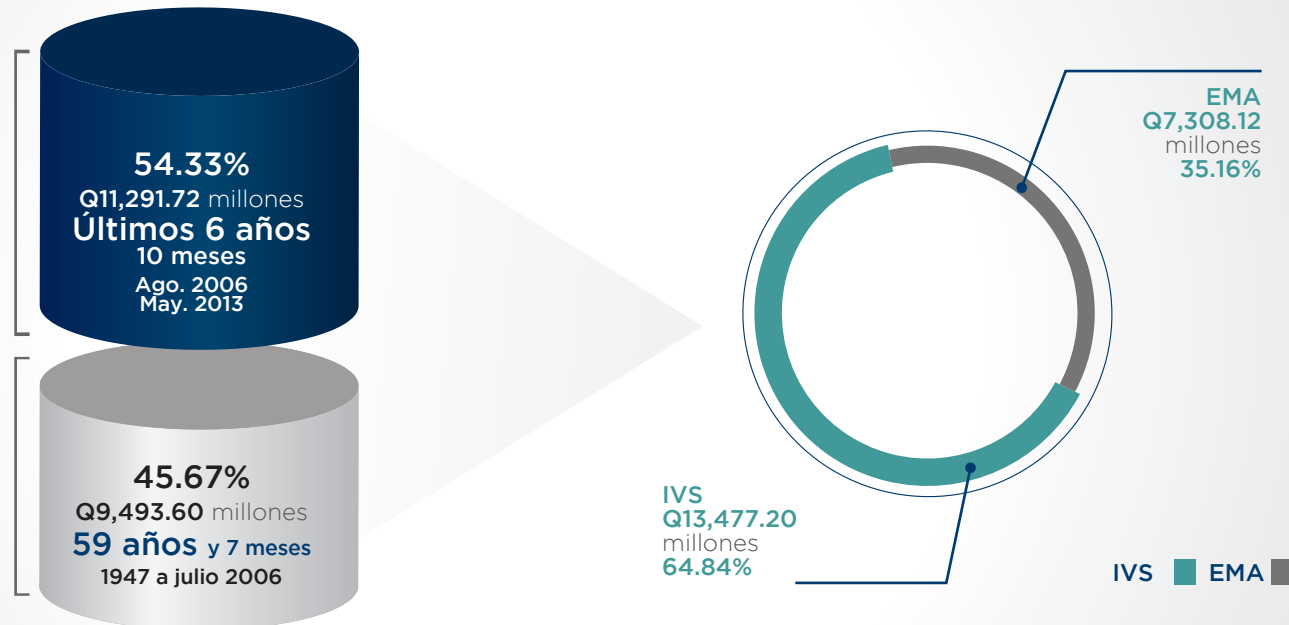

## Detalle de Inversiones mayo 2013

### Gestión del Portafolio de Inversiones

El rendimiento de las inversiones financieras del IGSS de enero a mayo 2013 fue de:

**Q739.43**  
Millones

| No. de Orden | No. de Operación | Entidad  | Fecha de Inicio | monto           | Plazo en días | Tasa de Interés |
|--------------|------------------|--|-----------------|-----------------|---------------|-----------------|
| 1            | 7616             | BANCO PROMERICA  | 2-Mayo-13       | Q14,183,300.00  | 361           | 8.25%           |
| 2            | 7617             | BANCO G&T CONTINENTAL                                      | 2-Mayo-13       | Q19,271,000.00  | 4             | 5.05%           |
| 3            | 7618             | BANCO G&T CONTINENTAL                                      | 2-Mayo-13       | Q47,000,000.00  | 11            | 5.15%           |
| 4            | 7619             | BANCO G&T CONTINENTAL                                      | 2-Mayo-13       | Q35,600,000.00  | 13            | 5.15%           |
| 5            | 7620             | BANCO G&T CONTINENTAL                                      | 2-Mayo-13       | Q2,892,000.00   | 1             | 5.05%           |
| 6            | 7621             | BANCO INDUSTRIAL   | 2-Mayo-13       | Q35,338,100.00  | 197           | 7.50%           |
| 7            | 7622             | BANCO REFORMADOR   | 2-Mayo-13       | Q5,693,000.00   | 106           | 7.00%           |
| 8            | 7623             | BANCO REFORMADOR   | 2-Mayo-13       | Q45,000.00      | 106           | 7.00%           |
| 9            | 7624             | BANCO G&T CONTINENTAL                                      | 3-Mayo-13       | Q978,300.00     | 3             | 5.05%           |
| 10           | 7625             | BANCO G&T CONTINENTAL                                      | 3-Mayo-13       | Q2,902,700.00   | 3             | 5.05%           |
| 11           | 7626             | BANCO G&T CONTINENTAL                                      | 3-Mayo-13       | Q199,000.00     | 3             | 5.05%           |
| 12           | 7627             | BANCO G&T CONTINENTAL                                      | 6-Mayo-13       | Q3,633,400.00   | 11            | 5.15%           |
| 13           | 7628             | BANCO G&T CONTINENTAL                                      | 6-Mayo-13       | Q169,000.00     | 11            | 5.15%           |
| 14           | 7629             | BANCO AZTECA DE GUATEMALA                                  | 6-Mayo-13       | Q7,000,000.00   | 365           | 8.45%           |
| 15           | 7630             | BANCO DE CRÉDITO   | 6-Mayo-13       | Q10,000,000.00  | 220           | 8.00%           |
| 16           | 7631             | BANCO INDUSTRIAL   | 6-Mayo-13       | Q13,054,300.00  | 182           | 7.60%           |
| 17           | 7632             | BANCO INDUSTRIAL   | 7-Mayo-13       | Q3,761,098.00   | 181           | 7.60%           |
| 18           | 7633             | BANCO G&T CONTINENTAL                                      | 7-Mayo-13       | Q26,000,000.00  | 10            | 5.15%           |
| 19           | 7634             | BANCO G&T CONTINENTAL                                      | 8-Mayo-13       | Q13,429,400.00  | 9             | 5.15%           |
| 20           | 7635             | BANCO INDUSTRIAL   | 8-Mayo-13       | Q11,477,500.00  | 181           | 7.60%           |
| 21           | 7636             | BANCO G&T CONTINENTAL                                      | 9-Mayo-13       | Q3,256,000.00   | 8             | 5.15%           |
| 22           | 7637             | BANCO INDUSTRIAL   | 9-Mayo-13       | Q3,689,600.00   | 181           | 7.60%           |
| 23           | 7638             | BANCO G&T CONTINENTAL                                      | 10-Mayo-13      | Q7,107,700.00   | 7             | 5.05%           |
| 24           | 7639             | BANCO INDUSTRIAL   | 10-Mayo-13      | Q1,783,500.00   | 181           | 7.60%           |
| 25           | 7640             | BANCO G&T CONTINENTAL                                      | 13-Mayo-13      | Q37,000,000.00  | 1             | 5.05%           |
| 26           | 7641             | BANCO G&T CONTINENTAL                                      | 13-Mayo-13      | Q3,337,500.00   | 4             | 5.05%           |
| 27           | 7642             | BANCO G&T CONTINENTAL                                      | 14-Mayo-13      | Q31,000,000.00  | 1             | 5.05%           |
| 28           | 7643             | BANCO G&T CONTINENTAL                                      | 14-Mayo-13      | Q11,569,900.00  | 3             | 5.05%           |
| 29           | 7644             | BANCO G&T CONTINENTAL                                      | 14-Mayo-13      | Q2,820,600.00   | 3             | 5.05%           |
| 30           | 7645             | BANCO G&T CONTINENTAL                                      | 15-Mayo-13      | Q31,231,300.00  | 2             | 5.05%           |
| 31           | 7646             | BANCO G&T CONTINENTAL                                      | 15-Mayo-13      | Q1,037,700.00   | 2             | 5.05%           |
| 32           | 7647             | BANCO G&T CONTINENTAL                                      | 16-Mayo-13      | Q13,396,500.00  | 1             | 5.05%           |
| 33           | 7648             | BANCO AZTECA DE GUATEMALA                                  | 17-Mayo-13      | Q403,900.00     | 364           | 8.45%           |
| 34           | 7649             | BANCO G&T CONTINENTAL                                      | 17-Mayo-13      | Q6,561,200.00   | 14            | 5.15%           |
| 35           | 7650             | BANCO FICOHSA GUATEMALA, S.A.                              | 21-Mayo-13      | Q9,683,400.00   | 1400          | 8.25%           |
| 36           | 7651             | BANCO DE AHORRO Y PRÉSTAMO PARA LA VIVIENDA FAMILIAR, S.A. | 22-Mayo-13      | Q5,000,000.00   | 425           | 8.00%           |
| 37           | 7652             | BANCO G&T CONTINENTAL                                      | 22-Mayo-13      | Q46,000,000.00  | 2             | 5.05%           |
| 38           | 7653             | BANCO G&T CONTINENTAL                                      | 22-Mayo-13      | Q43,000,000.00  | 5             | 5.05%           |
| 39           | 7654             | BANCO G&T CONTINENTAL                                      | 22-Mayo-13      | Q1,747,900.00   | 5             | 5.05%           |
| 40           | 7655             | BANCO G&T CONTINENTAL                                      | 22-Mayo-13      | Q481,300.00     | 5             | 5.05%           |
| 41           | 7656             | BANCO G&T CONTINENTAL                                      | 23-Mayo-13      | Q237,233,500.00 | 4             | 5.05%           |
| 42           | 7657             | BANCO G&T CONTINENTAL                                      | 23-Mayo-13      | Q4,958,600.00   | 4             | 5.05%           |
| 43           | 7658             | BANCO G&T CONTINENTAL                                      | 23-Mayo-13      | Q3,508,400.00   | 4             | 5.05%           |
| 44           | 7659             | BANCO INTERNACIONAL  | 23-Mayo-13      | Q15,000,000.00  | 60            | 7.50%           |
| 45           | 7660             | BANCO FICOHSA GUATEMALA, S.A.                              | 23-Mayo-13      | Q10,316,600.00  | 1398          | 8.25%           |
| 46           | 7661             | BANCO DE LOS TRABAJADORES                                  | 23-Mayo-13      | Q10,000,000.00  | 1826          | 8.35%           |
| 47           | 7662             | BANCO DE AHORRO Y PRÉSTAMO PARA LA VIVIENDA FAMILIAR, S.A. | 23-Mayo-13      | Q5,000,000.00   | 365           | 8.00%           |
| 48           | 7663             | BANCO REFORMADOR   | 23-Mayo-13      | Q7,732,900.00   | 365           | 7.75%           |
| 49           | 7664             | BANCO REFORMADOR   | 23-Mayo-13      | Q12,267,100.00  | 365           | 7.75%           |
| 50           | 7665             | BANCO G&T CONTINENTAL                                      | 24-Mayo-13      | Q14,169,700.00  | 3             | 5.05%           |
| 51           | 7666             | BANCO G&T CONTINENTAL                                      | 24-Mayo-13      | Q13,144,300.00  | 3             | 5.05%           |
| 52           | 7667             | BANCO DE GUATEMALA   | 27-Mayo-13      | Q280,703,200.00 | 1             | 5.00%           |
| 53           | 7668             | BANCO DE GUATEMALA   | 27-Mayo-13      | Q37,888,700.00  | 1             | 5.00%           |
| 54           | 7669             | BANCO DE GUATEMALA   | 27-Mayo-13      | Q3,995,800.00   | 1             | 5.00%           |
| 55           | 7670             | BANCO DE GUATEMALA   | 28-Mayo-13      | Q316,667,300.00 | 1             | 5.00%           |
| 56           | 7671             | BANCO DE GUATEMALA   | 28-Mayo-13      | Q152,494,300.00 | 1             | 5.00%           |
| 57           | 7672             | BANCO DE GUATEMALA   | 28-Mayo-13      | Q4,000,900.00   | 1             | 5.00%           |
| 58           | 7673             | BANCO DE GUATEMALA   | 29-Mayo-13      | Q190,232,400.00 | 1             | 4.99%           |
| 59           | 7674             | BANCO DE GUATEMALA   | 29-Mayo-13      | Q157,667,800.00 | 1             | 4.99%           |
| 60           | 7675             | BANCO DE GUATEMALA   | 29-Mayo-13      | Q5,890,500.00   | 1             | 4.99%           |
| 61           | 7676             | BANCO DE GUATEMALA   | 30-Mayo-13      | Q166,983,800.00 | 1             | 4.99%           |
| 62           | 7677             | BANCO DE GUATEMALA   | 30-Mayo-13      | Q164,073,800.00 | 1             | 4.99%           |
| 63           | 7678             | BANCO DE GUATEMALA   | 30-Mayo-13      | Q6,316,400.00   | 1             | 4.99%           |
| 64           | 7679             | BANCO DE GUATEMALA   | 31-Mayo-13      | Q187,863,900.00 | 3             | 4.99%           |
| 65           | 7680             | BANCO DE GUATEMALA   | 31-Mayo-13      | Q194,854,600.00 | 3             | 4.99%           |
| 66           | 7681             | BANCO DE GUATEMALA   | 31-Mayo-13      | Q13,141,400.00  | 3             | 4.99%           |
| 67           | 7682             | BANCO DE GUATEMALA   | 31-Mayo-13      | Q52,600.00      | 3             | 4.99%           |



# Planilla Electrónica

del Instituto Guatemalteco de Seguridad Social (IGSS)



Instituto Guatemalteco de Seguridad Social

Presente y pague  
su Planilla del IGSS  
en **10 minutos**  
desde cualquier  
lugar con acceso  
a Internet

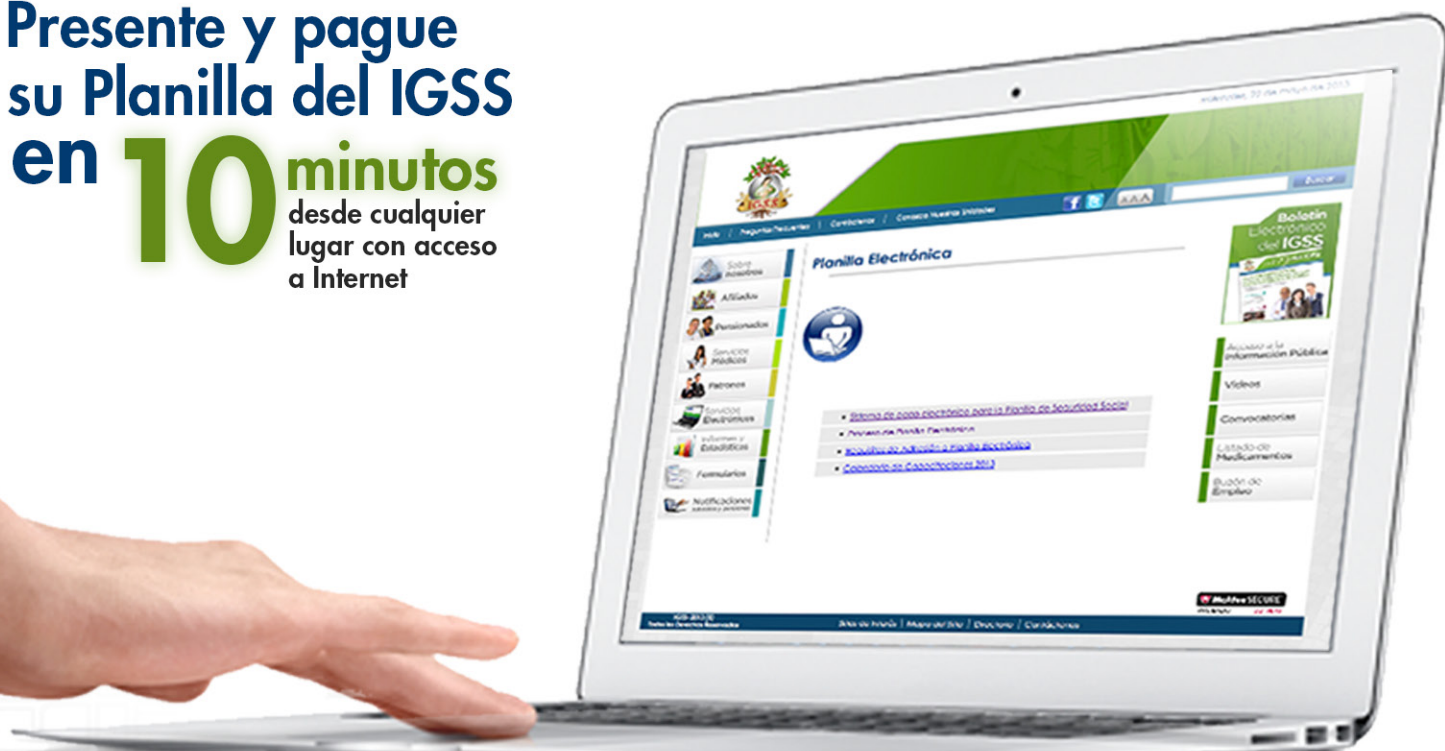

*El Seguro Social contribuyendo a la productividad nacional con modernas herramientas.*



Correo electrónico:  
[sopORTEplanilla@igssgt.org](mailto:sopORTEplanilla@igssgt.org)



Portal electrónico:  
<http://www.igssgt.org>  
<https://servicios.igssgt.org>