



Instituto Guatemalteco
de Seguridad Social

BOLETÍN ESTADÍSTICO

PRESTACIONES PECUNIARIAS



Subgerencia de Planificación y Desarrollo
Departamento Actuarial y Estadístico

Año
2013

CONTENIDO

PRESENTACIÓN	i
1. PROGRAMA DE INVALIDEZ, VEJEZ Y SOBREVIVENCIA (IVS)	2
1.2 PENSIONES POR MUERTE DE ACCIDENTE	6
2. PRESTACIONES ECONÓMICAS DEL PROGRAMA EMA	8
2.1 Subsidios por Incapacidad Temporal	8
2.2 Cuota Mortuoria y Prestación Ulterior	9
3. PRESTACIONES EN SERVICIO DEL PROGRAMA EMA	10
3.1 Medicina Legal y Evaluación de Incapacidades	10
3.2 Departamento de Trabajo Social.....	12
4. CUADROS DE REFERENCIA	42

PRESENTACIÓN

El Departamento Actuarial y Estadístico, como ente rector de la información estadística que se produce en todas las dependencias del Instituto Guatemalteco de Seguridad Social, presenta el Boletín Estadístico de Prestaciones Pecuniarias 2013, que contiene los principales datos estadísticos que se generan en las dependencias encargadas de la gestión de prestaciones pecuniarias.

De acuerdo con la normativa vigente, el Instituto otorga prestaciones en dinero por medio del Programa de Invalidez, Vejez y Sobrevivencia, según lo dispuesto en el Acuerdo 1124 de Junta Directiva y sus modificaciones contenidas en el Acuerdo 1257 de Junta Directiva, que constituye el seguro de pensionamiento. Además, brinda beneficios pecuniarios por medio del Programa de Enfermedad, Maternidad y Accidentes (Acuerdos 410, 466, 468, y 1002 de Junta Directiva) que incluyen subsidio por incapacidad temporal, prestación ulterior por incapacidad permanente y cuota mortuoria.

La Subgerencia de Prestaciones Pecuniarias es la encargada de administrar el otorgamiento de las mismas por medio de los departamentos de Prestaciones en Dinero, IVS, Medicina Legal y Trabajo Social.



Programa de Invalidez, Vejez y Sobrevivencia (IVS)

1. PROGRAMA DE INVALIDEZ, VEJEZ Y SOBREVIVENCIA (IVS)

Este programa brinda cobertura por riesgos, como se detalla a continuación:

- **INVALIDEZ:** Se otorga pensionamiento al cumplir las condiciones de acreditación de contribuciones, certificación de invalidez y el grado de la misma por el Departamento de Medicina Legal y Evaluación de Incapacidades.
- **VEJEZ:** Para optar a la pensión de vejez, se requieren 240 contribuciones a partir del 01 de junio de 2014 y 60 años de edad.
- **SOBREVIVENCIA:** Se otorga a los beneficiarios plenamente acreditados, que cumpliendo con las condiciones establecidas en los artículos 22 al 27, pueden apoyarse cuando suceda la falta del afiliado y/o pensionado que sustenta el hogar.

En caso de fallecimiento del afiliado y/o pensionado se otorga un beneficio por concepto de cuota mortuoria, el cual se entrega a los beneficiarios según lo establecido en el Reglamento del Programa.

En la gráfica 1 se presenta la distribución de las pensiones vigentes por riesgo, donde se puede observar que las pensiones por vejez constituyen un número importante y más alto en monto. El número de pensiones de sobrevivencia es más alto en comparación con los de invalidez y vejez, puesto que depende del número de beneficiarios por asegurado, pero el monto es mucho menor porque conserva solo la proporción correspondiente a los beneficiarios.

GRÁFICA 1

Número y Monto mensual de Pensiones vigentes del Programa IVS
Al 31 de diciembre 2013
Monto en millones de Q

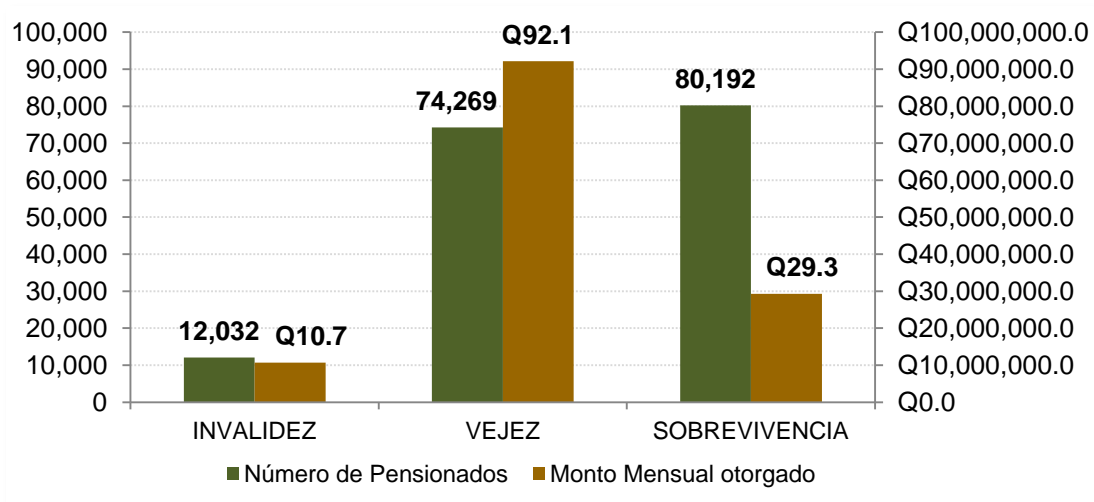

Fuente: Departamento de Invalidez, Vejez y Sobrevivencia

La distribución de las pensiones vigentes por rango de edades al inicio de la pensión, que se muestra en la gráfica 2, indica una concentración de las mismas en el grupo etario de 60-64 años de edad influenciadas por las pensiones correspondientes al riesgo de vejez.

GRÁFICA 2

Número de pensiones vigentes del Programa de IVS por grupos de edad, al 31 de diciembre de 2013 (en Miles)

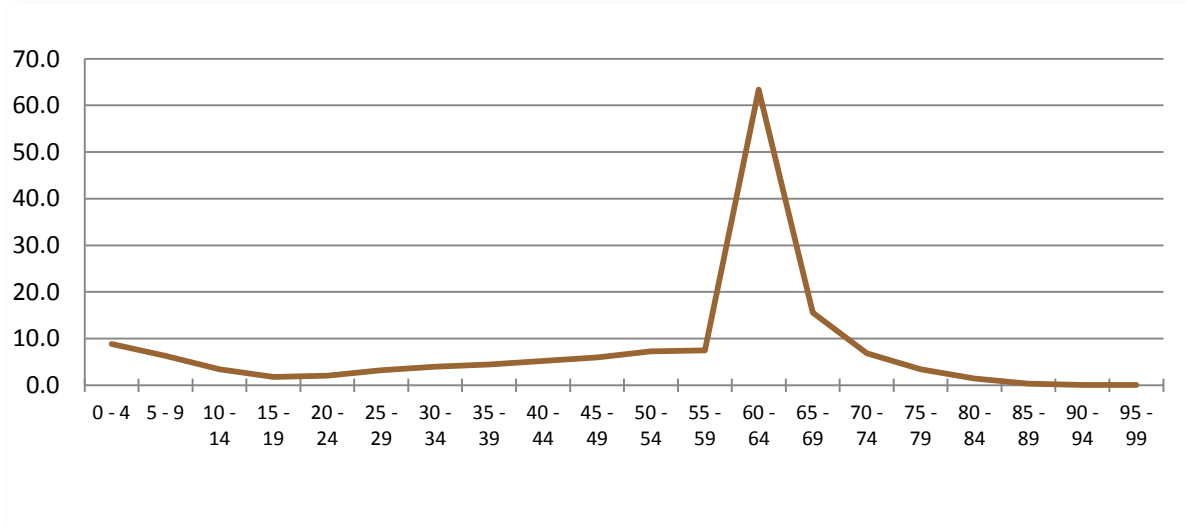

Fuente: Departamento de Invalidez, Vejez y Supervivencia

La distribución de las pensiones vigentes por sexo que se muestra en la gráfica 3, indica que la mayoría de los hombres están pensionados por vejez, mientras que las mujeres pensionadas adquirieron el derecho por sobrevivencia en la mayoría de los casos.

GRÁFICA 3

Número de pensiones vigentes por riesgo, según sexo al 31 de diciembre de 2013

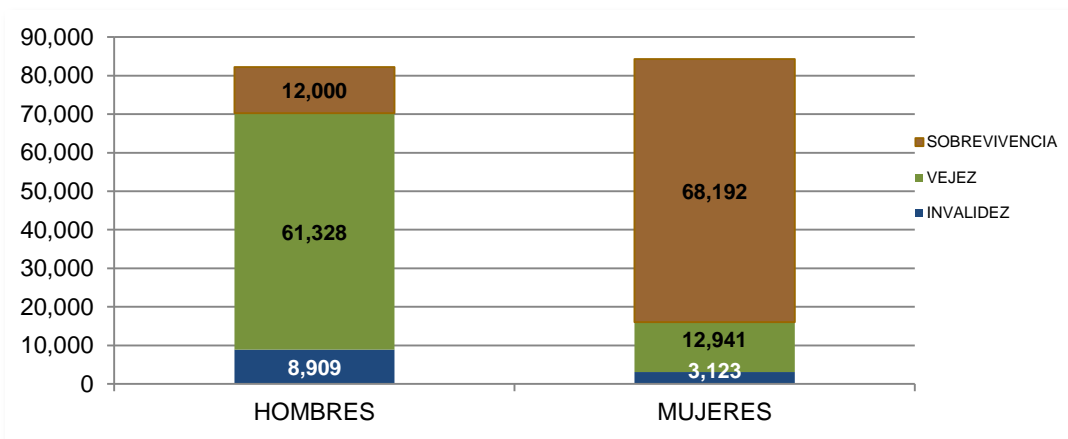

Fuente: Departamento de Invalidez, Vejez y Supervivencia

En lo que respecta a la capacidad de resolución, en la gráfica 4 se presenta la distribución de las resoluciones emitidas por IVS durante el año 2013, donde se puede notar un esfuerzo importante para resolver expedientes, en el último cuatrimestre del año.

GRÁFICA 4

Número de resoluciones de IVS emitidas mensualmente, por riesgo
Año 2013

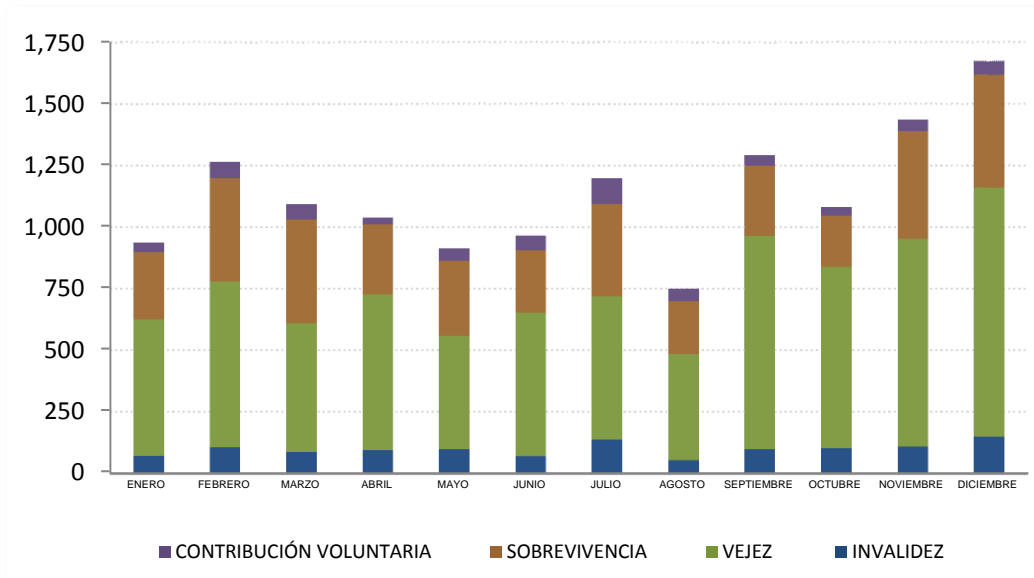

Fuente: Departamento de Invalidez, Vejez y Supervivencia



Pensiones por Muerte de Accidente

1.2 PENSIONES POR MUERTE DE ACCIDENTE

Por medio del Programa EMA se realiza el pago de pensiones a beneficiarios de fallecidos por accidente, otorgadas según Acuerdo 97 de Junta Directiva. Las pensiones otorgadas continúan vigentes bajo esa reglamentación hasta que cumplan las condiciones para dar por terminadas las pensiones otorgadas. El grupo de viudas es el más importante, tanto en número como en monto que se paga, según se muestra en la gráfica siguiente.

GRÁFICA 5

Número y monto mensual de pensiones vigentes del Programa de Accidentes,
según parentesco del beneficiario
Al 31 de diciembre de 2013
En miles de Q

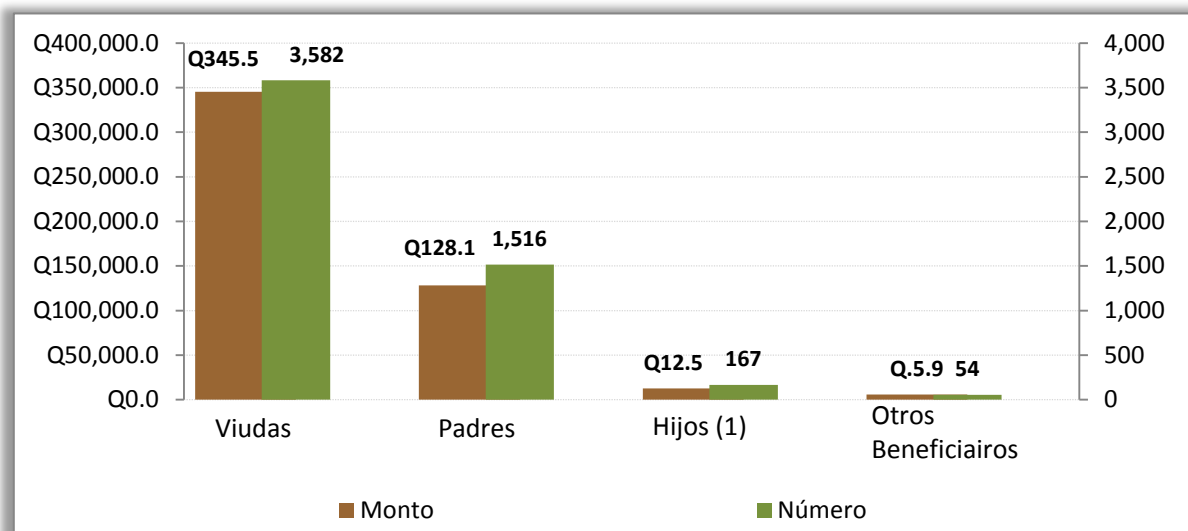

Fuente: Departamento de Invalidez, Vejez y Supervivencia



Prestaciones Económicas y en Servicios del Programa de Enfermedad, Maternidad y Accidentes (EMA)

2. PRESTACIONES ECONÓMICAS DEL PROGRAMA EMA

Este programa comprende la protección a los asegurados, por los riesgos de enfermedad, maternidad y accidentes, disponiendo para tal fin de una serie de beneficios tanto en servicio como en dinero, para procurar la rehabilitación de la salud. La normativa que regula la entrega de dichos beneficios está contenida en los Acuerdos 410 “Reglamento sobre protección relativa a enfermedad y maternidad”, Acuerdo 468 “Reglamento de prestaciones en dinero” y Acuerdo 1002 “Reglamento sobre protección relativa a accidentes”, todos de Junta Directiva.

La entrega de prestaciones en dinero a nivel nacional, se realiza por medio del Departamento de Prestaciones en Dinero, 11 subsidiarias en el Departamento de Guatemala y 17 Cajas y 14 Delegaciones, distribuidas en cinco regiones.

2.1 Subsidios por Incapacidad Temporal

En el año 2013, se erogaron fondos para pago de subsidios por incapacidad temporal, por un monto de Q359,534,526.57 por los tres riesgos. De acuerdo con la gráfica 6, el 53.4 % de dicho monto fue orientado hacia los subsidios por maternidad, el 29.0% por accidente y el 17.6% por enfermedad. El monto por maternidad suele ser mayor en relación con los otros dos riesgos, puesto que el subsidio que se otorga es del 100% del salario reportado.

GRÁFICA 6

Porcentaje de pago por Incapacidad Temporal, según riesgo
Año 2013

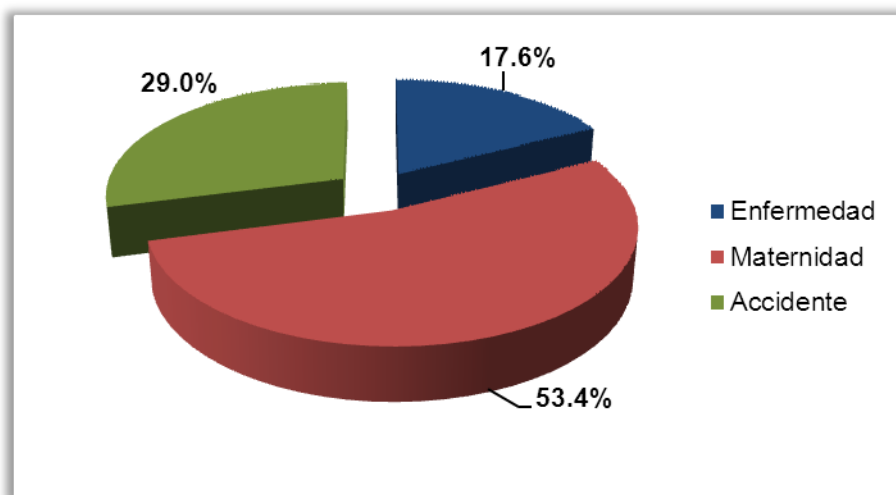

Fuente: Departamento de Prestaciones en Dinero

Para hacer entrega de estos subsidios, durante año 2013, se hizo necesario un tiempo promedio que osciló entre 24 y 31 días, en el área metropolitana (Región I), y entre 15 y 68 en el interior del país (Regiones II-V). De acuerdo a la gráfica 7, tres regiones mantienen promedios similares y estables durante todo el año, mientras que la región IV registra los mayores tiempos de resolución.

GRÁFICA 7
 Tiempo Promedio en Días de Pago de Subsidio por Incapacidad Temporal, por Región y Mes Año 2013

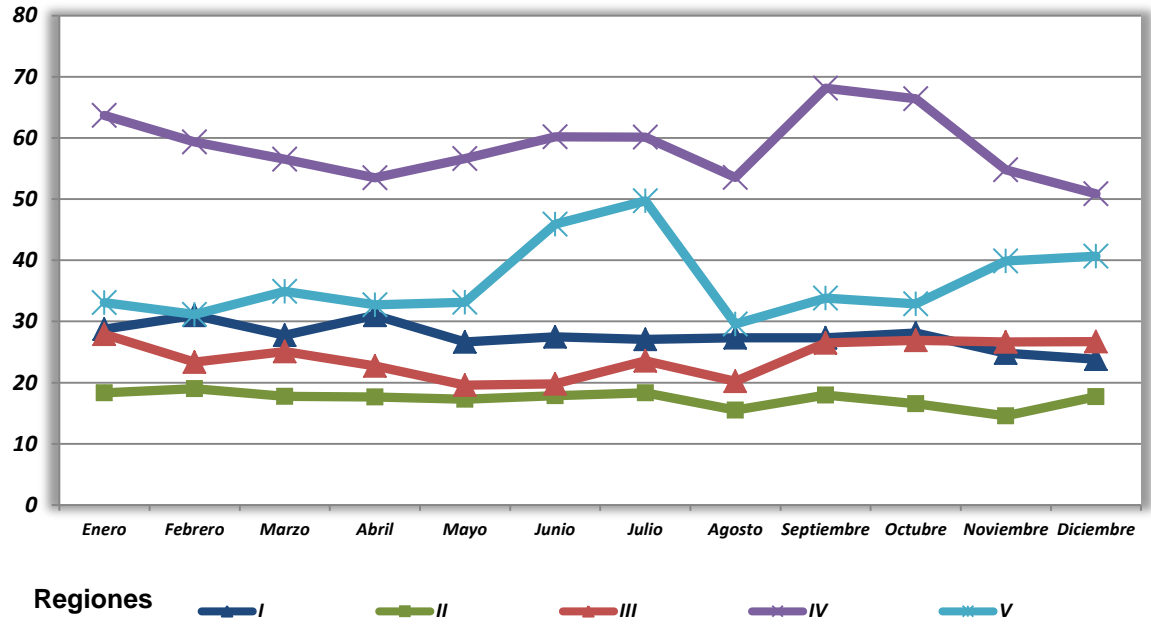

Fuente: Sistema de Información del Departamento Actuarial y Estadístico.

2.2 Cuota Mortuoria y Prestación Ulterior

La cuota mortuoria es un beneficio que se otorga a las familias de afiliados fallecidos, como apoyo para gastos de entierro, mientras que la prestación ulterior corresponde a la asignación única que se brinda cuando el afiliado sufre daño físico permanente derivado de accidente. En la gráfica 8 se presentan los pagos efectuados en las cinco regiones, durante el año 2013.

GRÁFICA 8
Monto Anual Pagado en Quetzales por Cuota Mortuoria
y Prestación Ulterior por Región
Año 2013, en miles de Q

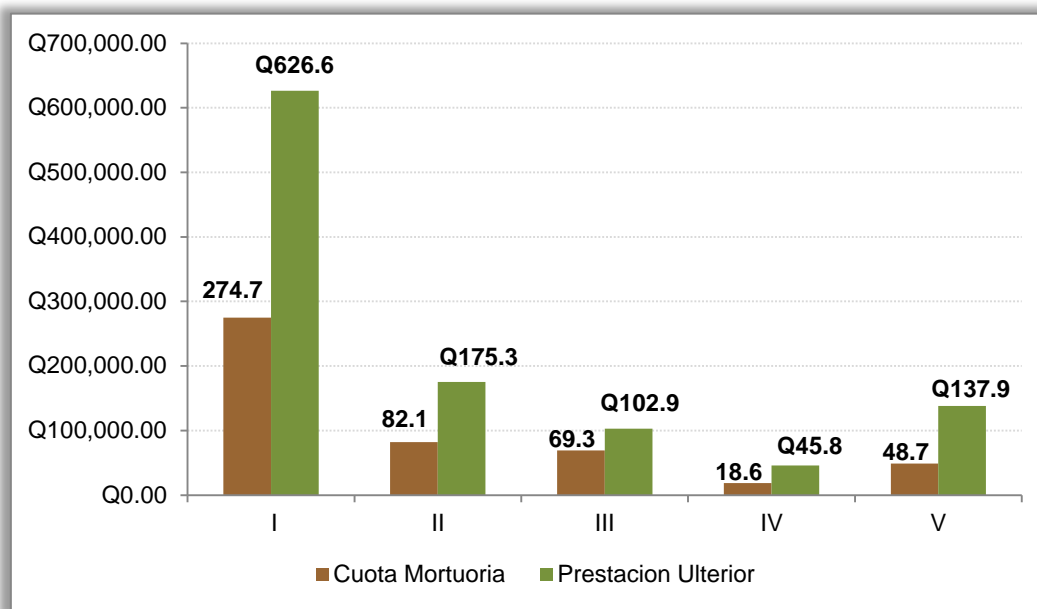

Fuente: Sistema de Información del Departamento Actuarial y Estadístico.

3 PRESTACIONES EN SERVICIO DEL PROGRAMA EMA

3.1 Medicina Legal y Evaluación de Incapacidades

El Departamento de Medicina Legal y Evaluación de Incapacidades, es el ente encargado de evaluar y dictaminar las incapacidades de afiliados y beneficiarios del programa IVS y de los trabajadores del Estado, para el otorgamiento de las prestaciones estipuladas para el efecto. Durante el 2013, se emitieron 3,929 dictámenes, cuya distribución por tipo se muestra en la gráfica siguiente.

GRÁFICA 9

Dictámenes emitidas por el Departamento de Medicina Legal según Tipo, Año 2013

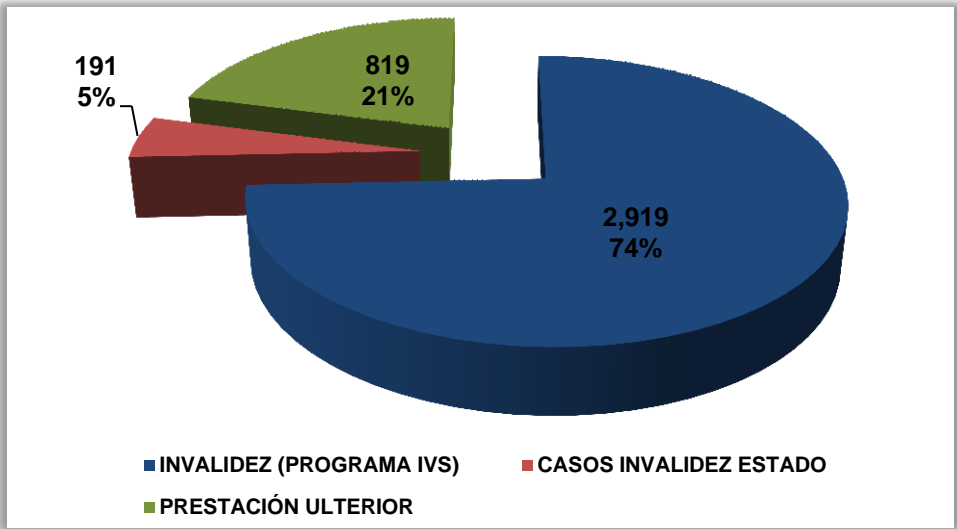

Fuente: Departamento de Medicina Legal y Evaluación de Incapacidades

En la gráfica siguiente se muestran las primeras 10 causas que generaron invalidez, durante el año 2013 siendo las enfermedades de Osteoartritis primaria generalizada, insuficiencia renal y el retraso mental, ocupan las tres primeras posiciones, generando el 41.6% del total de diagnósticos (primeras evaluaciones).

GRÁFICA 10

Primeras causas de Invalidez, dictaminadas en primeras Evaluaciones Año 2013

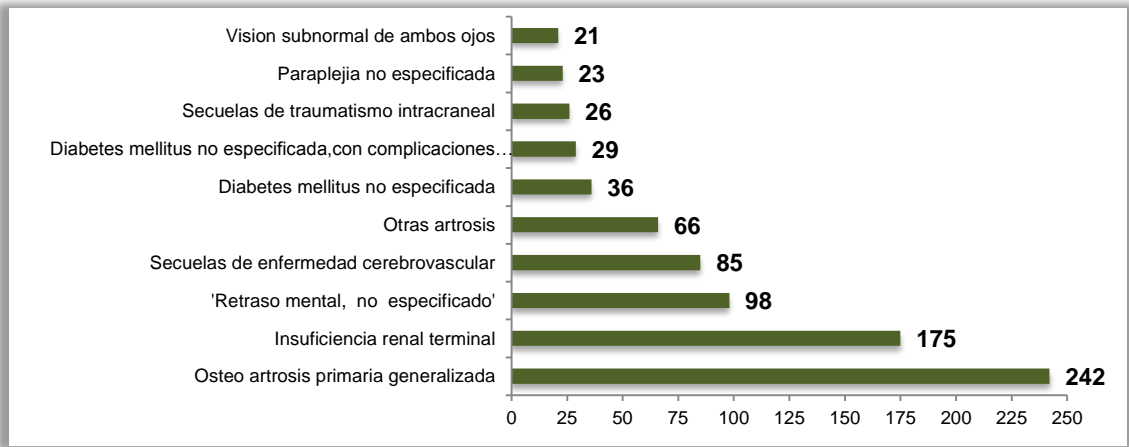

Fuente: Departamento de Medicina Legal y Evaluación de Incapacidades

3.2 Departamento de Trabajo Social

El Departamento de Trabajo Social realiza una labor de apoyo al afiliado y derechohabiente, que incluyen investigaciones socioeconómicas y médico sociales. En la gráfica 11 se presenta la producción mensual de investigaciones socioeconómicas, que en una mayor proporción corresponden al área departamental, como resultado de las solicitudes de pensiones del Programa de IVS.

GRÁFICA 11

Número Investigaciones Socioeconómicas por región, según mes
Año 2013

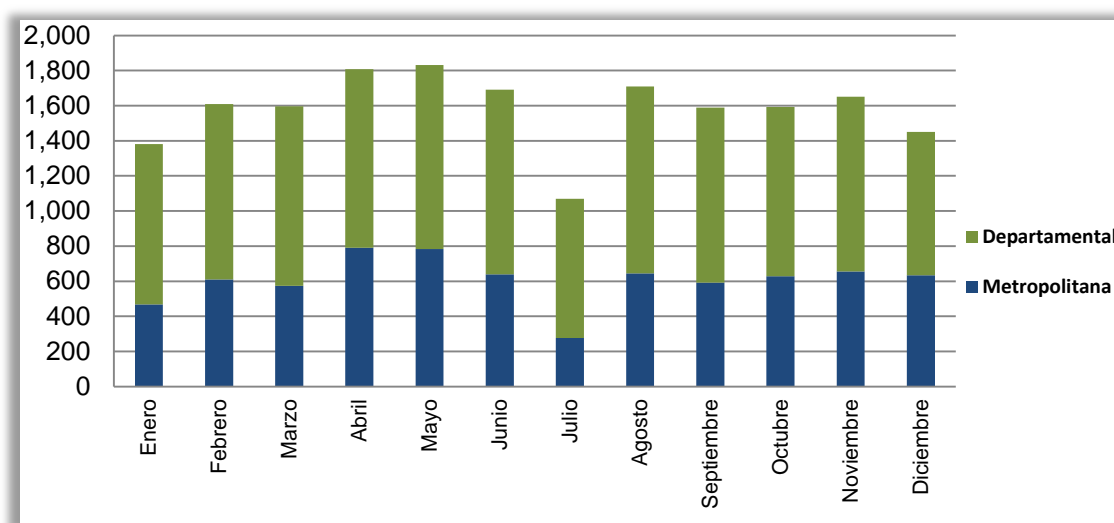

Fuente: Departamento de Trabajo Social

En la gráfica 12 se observa que del total de Investigaciones Médico Sociales (12,171) realizadas por el Departamento de Trabajo Social, el 75.4% (9,177) corresponden al área metropolitana, siendo ésta la que concentra el mayor número de afiliados al Instituto, cuya atención médica es brindada en las Unidades Médicas de la misma ubicación geográfica; y el 24.6% (2,994) restante, corresponde al área departamental.

GRÁFICA 12
Número Investigaciones Médico-Sociales por región
Según mes, Año 2013

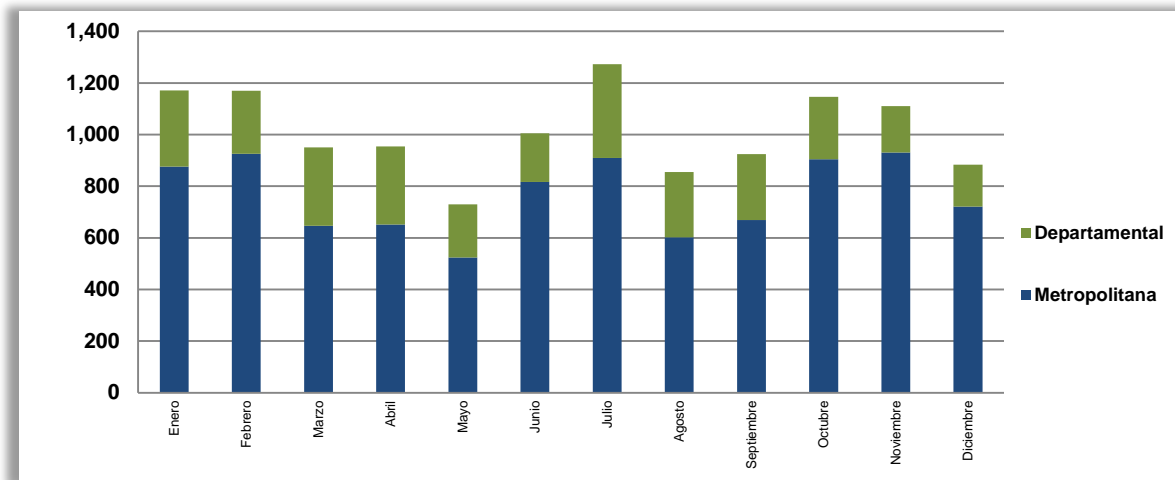

Fuente: Departamento de Trabajo social



Cuadros de Referencia

4. CUADROS DE REFERENCIA

PROGRAMA DE INVALIDEZ, VEJEZ Y SOBREVIVENCIA

CUADRO 1

Número y Monto en Quetzales de Pensiones Otorgadas, Vigentes y Terminadas del Programa de IVS, Según Riesgo, Al 31 de Diciembre De 2013.

RIESGO	OTORGADAS		VIGENTES		TERMINADAS	
	Número	Monto mensual	Número	Monto mensual	Número	Monto Mensual
TOTAL	309,134	Q166,775,580.88	166,493	Q132,102,891.67	142,641	Q 34,672,689.21
Invalidez	19,578	Q14,890,648.67	12,032	Q10,654,617.02	7,546	Q4,236,031.65
Vejez	110,276	Q109,855,040.52	74,269	Q92,153,284.61	36,007	Q17,701,755.91
Sobrevivencia	179,280	Q42,029,891.69	80,192	Q29,294,990.04	99,088	Q12,734,901.65

Fuente: Base de datos del Departamento de Invalidez, Vejez y Sobrevivencia.

CUADRO 2

Número y Monto Mensual en Quetzales de Pensiones Otorgadas, Vigentes y Terminadas del Programa de IVS, Según categoría de beneficiarios sobrevivientes, Al 31 de Diciembre de 2013.

RIESGO	OTORGADAS		VIGENTES		TERMINADAS	
	Número	Monto mensual	Número	Monto mensual	Número	Monto Mensual
TOTAL	179,280	Q 42,029,891.69	80,192	Q 29,294,990.04	99,088	Q 12,734,901.65
Esposas	41,869	Q 18,248,751.28	33,421	Q 15,687,017.71	8,448	Q 2,561,733.57
Compañeras	21,300	Q 7,245,254.84	15,373	Q 5,795,147.11	5,927	Q 1,450,107.73
Hijos	99,943	Q 12,746,787.70	20,950	Q 4,897,841.02	78,993	Q 7,848,946.68
Padres	16,168	Q 3,789,097.87	10,448	Q 2,914,984.20	5,720	Q 874,113.67

Fuente: Base de datos del Departamento de Invalidez, Vejez y Sobrevivencia.

CUADRO 3

Numero y Monto Mensual en Quetzales de Pensiones Vigentes
del Programa de IVS por Riesgo, Según año de Inicio de la Pension
Al 31 de Diciembre, período 1971-2013

Año de inicio de la Pensión	TOTAL		INVALIDEZ		VEJEZ		SOBREVIVENCIA	
	Número de Pensiones	Monto Mensual	Número de Pensiones	Monto Mensual	Número de Pensiones	Monto Mensual	Número de Pensiones	Monto Mensual
TOTAL	166,493	Q132,102,891.67	12,032	Q10,654,617.00	74,269	Q 92,153,284.63	80,192	Q 29,294,990.04
1971/ 2002	83,165	Q45,321,456.65	8,454	Q 6,243,451.00	31,849	Q24,372,565.33	42,862	Q 14,705,440.32
2003	5,193	Q3,997,151.44	212	Q 265,701.00	1,932	2,571,652.04	3,049	1,159,798.40
2004	7,233	Q7,221,633.91	243	Q 322,843.00	3,960	5,733,421.41	3,030	1,165,369.50
2005	6,344	Q5,730,341.33	290	Q 350,448.00	2,758	4,146,134.44	3,296	1,233,758.89
2006	7,303	Q7,294,359.81	369	Q 426,496.00	3,574	5,568,057.49	3,360	1,299,806.32
2007	8,135	Q8,659,872.01	282	Q 318,727.00	4,242	6,900,217.96	3,611	1,440,927.05
2008	9,018	Q9,441,037.92	341	Q 408,745.00	4,709	7,480,188.71	3,968	1,552,104.21
2009	8,975	Q10,052,726.65	304	Q 365,363.00	5,158	8,366,328.73	3,513	1,321,034.92
2010	9,182	Q11,043,999.44	313	Q 420,687.00	5,275	9,266,771.10	3,594	1,356,541.34
2011	8,687	Q9,224,279.29	409	Q 500,537.00	4,655	7,330,312.52	3,623	1,393,429.77
2012	9,645	Q10,102,630.75	476	Q 593,377.00	4,838	7,683,103.17	4,331	1,826,150.58
2013	3,613	Q4,013,402.47	339	Q 438,242.00	1,319	2,734,531.73	1,955	840,628.74

Fuente: Departamento de Invalidez, Vejez y Supervivencia.

CUADRO 4

Número y Monto Mensual en Quetzales de Pensiones Vigentes del Programa de IVS
Por Categoría de Beneficiario, Según Grupos de Edad Al Inicio de la Pensión
Al 31 de Diciembre de 2013

Edad al Inicio de la Pensión	TOTAL		INVALIDEZ		VEJEZ		CONYUGES		HIJOS/AS		PADRES	
	Número	Monto	Número	Monto	Número	Monto	Número	Monto	Número	Monto	Número	Monto
TOTAL	166,493	Q 132,102,891.67	12,032	Q 10,654,617.02	74,269	Q 92,153,284.61	48,794	Q 21,482,164.82	20,950	Q 4,897,841.02	10,448	Q 2,914,984.20
0 - 4	8,873	Q 1,979,939.19	0	Q -	0	Q -	0	Q -	8,873	Q 1,979,939.19	0	Q -
5 - 9	6,288	Q 1,556,138.16	0	Q -	0	Q -	0	Q -	6,288	Q 1,556,138.16	0	Q -
10 - 14	3,396	Q 877,866.08	0	Q -	0	Q -	0	Q -	3,396	Q 877,866.08	0	Q -
15 - 19	2,065	Q 600,347.33	0	Q -	0	Q -	529	Q 339,681.12	1,536	Q 260,666.21	0	Q -
20 - 24	3,085	Q 1,415,513.08	550	Q 496,081.00	0	Q -	2,324	Q 862,761.01	211	Q 56,671.07	0	Q -
25 - 29	4,695	Q 2,092,849.93	735	Q 538,179.33	0	Q -	3,736	Q 1,496,248.72	224	Q 58,421.88	0	Q -
30 - 34	5,465	Q 2,650,151.25	948	Q 766,179.33	0	Q -	4,212	Q 1,795,786.71	222	Q 60,288.37	83	Q 27,896.84
35 - 39	5,977	Q 3,062,110.07	1,040	Q 919,054.87	0	Q -	4,353	Q 1,969,403.17	200	Q 47,850.06	384	Q 125,801.97
40 - 44	6,739	Q 3,645,731.06	1,192	Q 1,182,901.20	0	Q -	4,515	Q 2,135,512.18	0	Q -	1,032	Q 327,317.68
45 - 49	7,386	Q 4,051,634.71	1,500	Q 1,462,923.28	0	Q -	4,324	Q 2,132,339.63	0	Q -	1,562	Q 456,371.80
50 - 54	8,637	Q 4,656,895.02	2,117	Q 1,938,358.29	0	Q -	4,800	Q 2,235,496.91	0	Q -	1,720	Q 483,039.82
55 - 59	8,861	Q 4,750,801.95	2,310	Q 1,977,881.15	0	Q -	4,895	Q 2,332,838.43	0	Q -	1,656	Q 440,082.37
60 - 64	64,656	Q 79,530,805.29	843	Q 591,735.25	57,723	Q 76,439,619.01	4,676	Q 2,134,093.19	0	Q -	1,414	Q 365,357.84
65 - 69	16,563	Q 13,203,931.91	327	Q 332,147.07	11,231	Q 10,940,110.04	3,940	Q 1,654,693.20	0	Q -	1,065	Q 276,981.60
70 - 74	7,648	Q 4,947,628.98	273	Q 257,938.68	3,577	Q 3,303,475.34	3,061	Q 1,200,040.12	0	Q -	737	Q 186,174.84
75 - 79	3,956	Q 2,090,244.12	140	Q 138,467.37	1,279	Q 1,078,146.81	2,066	Q 735,877.18	0	Q -	471	Q 137,752.76
80 - 84	1,669	Q 755,574.52	46	Q 45,932.63	378	Q 305,137.81	1,026	Q 349,570.12	0	Q -	219	Q 54,933.96
85 - 89	438	Q 197,044.21	6	Q 5,897.70	72	Q 78,642.12	279	Q 87,657.34	0	Q -	81	Q 24,847.05
90 - 94	82	Q 32,825.99	5	Q 939.87	5	Q 6,910.15	51	Q 17,558.85	0	Q -	21	Q 7,417.12
95 - 99	14	Q 4,858.82	0	Q -	4	Q 1,243.33	7	Q 2,606.94	0	Q -	3	Q 1,008.55

Fuente: Base de datos del Departamento de Invalidez, Vejez y Supervivencia.

CUADRO 5

Número y Monto Mensual en Quetzales de Pensiones Vigentes del Programa de IVS
Por Riesgo, Según Sexo,
al 31 de Diciembre de 2013

SEXO	TOTAL		INVALIDEZ		VEJEZ		SOBREVIVENCIA	
	Número	Monto	Número	Monto	Número	Monto	Número	Monto
TOTAL	166,493	Q 132,102,891.67	12,032	Q 10,654,617.02	74,269	Q 92,153,284.61	80,192	Q 29,294,990.04
HOMBRES	82,237	Q 81,680,023.60	8,909	Q 7,484,666.98	61,328	Q 71,337,511.62	12,000	Q 2,857,845.00
MUJERES	84,256	Q 50,422,868.07	3,123	Q 3,169,950.04	12,941	Q 20,815,772.99	68,192	Q 26,437,145.04

Fuente: Departamento de Invalidez, Vejez y Supervivencia.

CUADRO 6

Número de Pagos y Monto Mensual Pagado en Quetzales de Pensiones Vigentes del Programa de IVS,
Según Mes, Año 2013

MES	IVS		INVALIDEZ		VEJEZ		SOBREVIVENCIA	
	Número de Pagos	Monto	Número de Pagos	Monto	Número de Pagos	Monto	Número de Pagos	Monto
TOTAL	1,540,468	1,480,805,273.99	49,826	53,615,408.51	841,626	1,096,746,919.01	649,016	330,442,946.47
Enero	126,056	119,096,293.01	4,061	4,310,382.80	68,536	87,683,196.95	53,459	27,102,713.26
Febrero	126,581	119,993,145.32	4,065	4,338,640.68	68,871	88,435,099.72	53,645	27,219,404.92
Marzo	127,106	120,817,833.62	4,110	4,386,021.60	69,131	89,096,704.09	53,865	27,335,107.93
Abril	127,857	121,923,570.56	4,127	4,406,722.81	69,582	90,012,413.72	54,148	27,504,434.03
Mayo	128,591	123,013,211.87	4,169	4,468,807.51	70,039	90,881,525.20	54,383	27,662,879.16
Junio	129,014	123,637,230.98	4,169	4,474,512.76	70,209	91,348,900.24	54,636	27,813,817.98
Julio	129,547	124,536,674.16	4,173	4,501,921.35	70,492	92,067,448.44	54,882	27,967,304.37
Agosto	129,666	125,175,474.76	4,183	4,533,320.91	70,810	92,797,255.47	54,673	27,844,898.38
Septiembre	129,443	125,547,637.57	4,187	4,535,841.14	70,998	93,314,751.44	54,258	27,697,044.99
Octubre	128,924	125,348,699.91	4,190	4,535,573.87	70,876	93,317,137.61	53,858	27,495,988.43
Noviembre	129,051	125,822,231.13	4,200	4,559,763.49	71,104	93,820,176.62	53,747	27,442,291.02
Diciembre	128,632	125,893,271.10	4,192	4,563,899.59	70,978	93,972,309.51	53,462	27,357,062.00

Fuente: Nómina General, Departamento de Invalidez, Vejez y Supervivencia.

Nota: No incluye Aguinaldo y bono.

CUADRO 7

Número de Resoluciones Emitidas del Programa de IVS Por Mes, Según Riesgo
Año 2013

RIESGO	TOTAL	Enero	Febrero	Marzo	Abril	Mayo	Junio	Julio	Agosto	Septiembre	Octubre	Noviembre	Diciembre
TOTAL	13,644	936	1,265	1,092	1,038	913	966	1,200	750	1,291	1,082	1,438	1,673
Invalidez	1,172	71	106	86	95	97	69	137	53	99	101	108	150
Vejez	7,891	554	673	523	631	460	583	581	432	865	737	843	1,009
Sobrevivencia	3,937	272	419	421	285	307	255	377	213	284	208	438	458
Contribución Voluntaria	644	39	67	62	27	49	59	105	52	43	36	49	56

Fuente: Indicadores mensuales, Departamento de IVS

CUADRO 8

Número de Solicitudes de Pensión Resueltas del Programa de IVS,
en Más y en Menos de 180 Días,
Año 2013

PROGRAMA	TOTAL		Enero		Febrero		Marzo		Abril		Mayo		Junio	
	> 180 Días	< 180 Días	> 180 Días	< 180 Días	> 180 Días	< 180 Días	> 180 Días	< 180 Días	> 180 Días	< 180 Días	> 180 Días	< 180 Días	> 180 Días	< 180 Días
IVS	7,016	5,984	565	332	605	593	559	471	577	434	457	407	512	395

Fuente: Indicadores Mensuales, Departamento de IVS

Nota: No incluye el dato correspondiente a las solicitudes de expedientes por Contribución Voluntaria.

CONTINUACIÓN CUADRO 8

PROGRAMA	Julio		Agosto		Septiembre		Octubre		Noviembre		Diciembre	
	> 180 Días	< 180 Días	> 180 Días	< 180 Días	> 180 Días	< 180 Días	> 180 Días	< 180 Días	> 180 Días	< 180 Días	> 180 Días	< 180 Días
IVS	574	521	356	342	715	533	513	533	733	656	850	767

Fuente: Indicadores Mensuales, Departamento de IVS

Nota: No incluye el dato correspondiente a las solicitudes de expedientes por Contribución Voluntaria.



PENSIONES DEL PROGRAMA DE ACCIDENTES

CUADRO 9

Número y Mónico Mensual en Quetzales de Pensiones Vigentes
del Programa de Accidentes por Tipo, Según Parentesco de Beneficiarios
Al 31 de Diciembre de 2013

PARENTESCO DE BENEFICIARIO	TOTAL		ACCIDENTE DE TRABAJO		ACCIDENTE COMÚN	
	Número	Monto	Número	Monto	Número	Monto
TOTAL	5,319	Q 492,045.00	1,708	Q 156,885.00	3,611	Q 335,160.00
Esposa	2,144	Q 203,995.00	625	Q 59,015.00	1,519	Q 144,980.00
Compañera	1,438	Q 141,505.00	463	Q 44,880.00	975	Q 96,625.00
Hijos 1)	167	Q 12,540.00	45	Q 3,410.00	122	Q 9,130.00
Padres	1,516	Q 128,095.00	561	Q 47,795.00	955	Q 80,300.00
Otros Beneficiarios 2)	54	Q 5,910.00	14	Q 1,785.00	40	Q 4,125.00

1) Incluye a hijos con capacidades especiales

2) Incluye hermanos, tíos, sobrinos, abuelos, nietos y primos.

Fuente: Base de datos del Departamento de Informática, proporcionados al 14-1-2014.



CUADRO 10

Número y Monto Mensual en Quetzales de Pensiones Vigentes del Programa de Accidentes
Por Beneficiario, Según Grupo de Edad al Inicio de su Pensión,
Al 31 De Diciembre De 2013

GRUPO DE EDAD AL INICIO DE LA PENSIÓN	TOTAL		VIUDAS		HIJOS ¹⁾		PADRES		OTROS BENEFICIARIOS ²⁾	
	Número Pensiones	Monto Mensual	Número Pensiones	Monto Mensual	Número Pensiones	Monto Mensual	Número Pensiones	Monto Mensual	Número Pensiones	Monto Mensual
TOTAL	5,319	Q 492,045.00	3,582	Q 345,500.00	167	Q 12,540.00	1,516	Q 128,095.00	54	Q 5,910.00
0 - 4	55	Q 4,675.00	0	Q -	55	Q 4,015.00	0	Q -	0	Q 660.00
5 - 9	35	Q 3,135.00	0	Q -	35	Q 2,640.00	0	Q -	0	Q 495.00
10 - 14	27	Q 2,365.00	0	Q -	26	Q 1,925.00	0	Q -	1	Q 440.00
15 - 19	31	Q 2,970.00	0	Q -	26	Q 2,145.00	0	Q -	5	Q 825.00
20 - 24	610	Q 55,410.00	586	Q 53,295.00	16	Q 1,155.00	0	Q -	8	Q 960.00
25 - 29	787	Q 72,875.00	760	Q 71,445.00	2	Q 110.00	0	Q -	25	Q 1,320.00
30 - 34	786	Q 75,835.00	764	Q 73,855.00	4	Q 275.00	10	Q 1,100.00	8	Q 605.00
35 - 39	715	Q 70,785.00	630	Q 62,150.00	1	Q 55.00	82	Q 8,415.00	2	Q 165.00
40 - 44	664	Q 66,220.00	443	Q 44,110.00	0	Q -	218	Q 21,835.00	3	Q 275.00
45 - 49	540	Q 52,360.00	229	Q 23,100.00	0	Q -	309	Q 29,095.00	2	Q 165.00
50 - 54	367	Q 36,025.00	63	Q 10,120.00	2	Q 220.00	302	Q 25,685.00	0	Q -
55 - 59	324	Q 24,310.00	72	Q 4,950.00	0	Q -	252	Q 19,360.00	0	Q -
60 - 64	206	Q 14,190.00	22	Q 1,705.00	0	Q -	184	Q 12,485.00	0	Q -
65 - 69	107	Q 6,435.00	9	Q 110.00	0	Q -	98	Q 6,325.00	0	Q -
70 - 74	50	Q 3,410.00	2	Q 330.00	0	Q -	48	Q 3,080.00	0	Q -
75 - 79	14	Q 935.00	1	Q 220.00	0	Q -	13	Q 715.00	0	Q -
80 - 84	1	Q 110.00	1	Q 110.00	0	Q -	0	Q -	0	Q -
85 - Y MAS	0	Q -	0	Q -	0	Q -	0	Q -	0	Q -

1) Incluye a hijos con capacidades especiales

2) Incluye hermanos, tíos, sobrinos, abuelos, nietos y primos.

Fuente: Base de datos del Departamento de Informática, proporcionados al 14-1-2014.

**CUADRO 11**

Número y Monto en Quetzales de Ensiões Incidadas, Terminadas y Vigentes,
Según Año, del Programa de Accidentes,
Años 1948-2013

Año	PENSIONES INICIADAS		PENSIONES TERMINADAS		PENSIONES VIGENTES	
	Número	Monto	Número	Monto	Número	Monto
1948 / 1984	44,972	1,296,952	26,145	426,150	19,077	870,802
1985	395	19,815	1,332	41,175	18,140	849,442
1986	376	19,190	1,249	37,371	17,267	831,261
1987	416	21,840	1,118	33,803	16,565	837,479
1988	572	29,285	1,107	32,944	16,030	827,602
1989	512	26,965	1,223	36,440	15,319	828,004
1990	514	27,775	1,060	37,440	14,773	817,937
1991	446	24,288	1,007	35,204	14,212	817,088
1992	426	23,120	880	32,515	13,758	808,542
1993	421	22,750	850	31,983	13,329	807,855
1994	466	24,850	733	29,148	13,062	804,244
1995	236	12,852	603	34,491	12,695	786,216
1996			574	31,476	12,121	772,768
1997			569	30,725	11,552	755,491
1998			563	29,030	10,989	743,738
1999			512	27,931	10,477	727,560
2000			717	33,867	9,760	709,871
2001			426	28,808	9,334	698,752
2002			366	24,575	8,968	685,296
2003			348	23,326	8,620	675,426
2004			320	21,695	8,300	663,601
2005			305	20,395	7,995	655,031
2006			277	18,678	7,718	644,923
2007			217	15,505	7,501	639,526
2008			213	14,820	7,288	630,103
2009			180	13,060	7,108	626,466
2010			143	10,200	6,965	616,266
2011			185	13,495	6,780	602,771
2012*			1,349	102,542	5,431	500,229
2013			112	10,890	5,319	492,045

* Depuración de la Base de Datos PNS 820 Estadística de Pensionados, realizada por el Departamento de Prestaciones en dinero en marzo 2012.

NOTA: No se Incluye 51 pensiones de hijos del Programa de Maternidad.

Fuente: Base de datos del Departamento de Informática, proporcionados al 14-1-2014.

CUADRO 12

Pensiones Terminadas, Duración Total y Duración Media en Años, del Programa de Accidentes
Según Causa de Terminación de la Pensión
Período 1948-2013

CAUSA DE TERMINACIÓN DE LA PENSIÓN	TOTAL			ACCIDENTE DE TRABAJO			ACCIDENTE COMÚN		
	Número Pensiones	Duración Total en meses	Duración Media en años	Número Pensiones	Duración Total en meses	Duración Media en años	Número Pensiones	Duración Total en meses	Duración Media
TOTAL	44,683	6,943,432	12.9	14,348	2,202,479	12.8	30,335	4,740,953	13.0
Mayoridad	31,517	4,241,807	11.2	10,120	1,342,970	11.1	21,397	2,898,837	11.3
Fallecimiento	9,996	2,459,048	20.5	3,210	778,034	20.2	6,786	1,681,014	20.6
Nuevas Nupcias	3,023	235,360	6.5	971	79,623	6.8	2,052	155,737	6.3
Otras ¹⁾	146	7,217	4.1	47	1,852	3.3	99	5,365	4.5

1) Incluye pensionados que viajan y no dan el aviso respectivo, o bien fallecen y no se informa de lo ocurrido.

Fuente: Base de datos del Departamento de Informática, proporcionados al 14-1-2014.



PRESTACIONES ECONÓMICAS DEL PROGRAMA EMA

CUADRO 13

Distribución de las Subsidiarias, Delegaciones y Cajas del Instituto
Según Región y Departamento
Año 2013

Región	Municipio - Departamento	TOTAL	Subsidiaria Prestaciones en Dinero	Delegación	Caja
TOTAL PAÍS		42	11	14	17
I Región Metropolitana	TOTAL	17	11	2	4
	Guatemala		11		
	El Progreso	1			1
	Sacatepéquez	1			1
	Chimaltenango	1		1	
	Santa Rosa	1		1	
	Jalapa	1			1
	Jutiapa	1			1
II Región Sur	TOTAL	4		2	2
	Escuintla	4		2	2
III Región Suroccidental	TOTAL	10		5	5
	Quetzaltenango*	3		2	1
	Suchitepéquez	3		1	2
	Retalhuleu	1		1	
	San Marcos*	3		1	2
IV Región Occidental	TOTAL	4			4
	Sololá	1			1
	Totonicapán	1			1
	Huehuetenango	1			1
	Quiché	1			1
V Región Nor Oriental	TOTAL	7		5	2
	Baja Verapaz	1			1
	Alta Verapaz	1		1	
	Petén	1		1	
	Izabal	2		2	
	Zacapa	1		1	
	Chiquimula	1			1

*Los departamentos de Quetzaltenango y San Marcos, cuentan con Cajas y Delegaciones que son parte de la región Occidental.

Fuente: Subsistema Pecuniario



CUADRO 14

Afiliados Cotizantes, Unidades de Prestaciones en Dinero y Cobertura por Unidad
Según Departamento
Año 2013

DEPARTAMENTO	COTIZANTES ¹⁾	UNIDADES DE PRESTACIONES EN DINERO	COBERTURA POR UNIDAD
TOTAL	1,222,300	42	29,102
Guatemala	813,017	11	73,911
El Progreso	7,781	1	7,781
Sacatepéquez	20,597	1	20,597
Chimaltenango	14,990	1	14,990
Escuintla	99,962	4	24,991
Santa Rosa	9,675	1	9,675
Sololá	8,620	1	8,620
Totonicapán	5,674	1	5,674
Quezaltenango	32,435	3	10,812
Suchitepequez	29,014	3	9,671
Retalhuleu	15,712	1	15,712
San Marcos	24,564	3	8,188
Huehuetenango	18,348	1	18,348
Quiche	13,130	1	13,130
Baja Verapaz	5,133	1	5,133
Alta Verapaz	19,735	1	19,735
Peten	14,578	1	14,578
Izabal	26,781	2	13,391
Zacapa	15,814	1	15,814
Chiquimula	11,365	1	11,365
Jalapa	6,918	1	6,918
Jutiapa	8,457	1	8,457

Fuente: 1) Boletín de Afiliación 2013



CUADRO 15

Monto Pagado en Quetzales, en Subsidio por Incapacidad Temporal, Cuota Mortuoria
Pensión por Muerte y Prestación Ulterior del Programa EMA, por Riesgo Según Mes
Año 2013

MES	SUBSIDIO POR INCAPACIDAD TEMPORAL			CUOTA MORTUORIA	PENSIÓN POR MUERTE	PRESTACIÓN ULTERIOR
	Enfermedad	Maternidad	Accidente	Accidente	Accidente	Accidente
TOTAL	Q62,602,272.89	Q192,563,034.86	Q104,385,114.66	**Q214,500.00	Q5,284,557.23	Q1,088,340.91
Enero	Q2,930,884.05	Q9,406,181.65	Q4,527,679.02	Q8,250.00	Q448,619.08	Q18,562.50
Febrero	Q4,955,013.44	Q16,545,461.98	Q8,774,425.35	Q24,750.00	Q432,323.13	Q107,860.50
Marzo	Q4,856,639.08	Q14,548,373.16	Q7,877,550.26	Q10,312.50	Q414,162.42	Q89,892.00
Abril	Q5,006,200.28	Q15,232,838.54	Q8,105,397.46	Q15,675.00	Q395,477.50	Q121,869.00
Mayo	Q5,605,787.74	Q16,364,781.00	Q9,077,182.29	Q18,150.00	Q386,857.58	Q75,729.66
Junio	Q4,921,326.58	Q15,679,143.70	Q9,144,995.76	Q14,025.00	Q398,945.16	Q65,389.50
Julio	Q5,352,593.49	Q15,704,385.76	Q9,337,016.55	Q18,150.00	Q417,917.87	Q93,208.50
Agosto	Q5,700,763.72	Q17,200,303.47	Q9,545,443.62	Q28,462.50	Q427,422.74	Q98,208.00
Septiembre	Q6,132,471.18	Q18,767,329.27	Q10,276,136.74	Q17,325.00	Q413,645.01	Q86,922.00
Octubre	Q5,035,974.05	Q17,340,624.27	Q9,056,842.93	Q12,375.00	Q398,036.74	Q113,850.00
Noviembre	Q5,499,553.45	Q17,155,836.97	Q9,003,009.87	Q32,587.50	Q388,520.00	Q88,308.00
Diciembre	Q6,605,065.83	Q18,617,775.09	Q9,659,434.81	Q14,437.50	Q762,630.00	Q128,541.25

**Este dato corresponde únicamente a la ejecución del área metropolitana.

Fuente: Nomina, Departamento de Prestaciones en Dinero

CUADRO 16

Monto Anual Pagado en Quetzales en Subsidio por Incapacidad Temporal, Cuota Mortuoria, Pensiones por Muerte y Prestación Ulterior del Programa EMA, Según Región y Riesgo
Año 2013

PRESTACIÓN	RIESGO	TOTAL	REGIÓN				
			I	II	III	IV	V
Subsidio por Incapacidad Temporal	Enfermedad	Q62,602,272.89	Q45,880,341.79	Q6,027,095.72	Q2,811,209.59	Q2,775,354.71	Q5,108,271.08
	Maternidad	Q192,563,034.86	Q138,002,123.83	Q8,610,655.72	Q9,488,556.07	Q19,719,161.55	Q16,742,537.69
	Accidente	Q104,385,114.66	Q70,064,279.25	Q13,170,390.41	Q7,795,342.06	Q3,643,549.82	Q9,711,553.12
Cuota Mortuoria	General	Q493,350.00	Q274,725.00	**Q82,087.50	**Q69,300.00	**Q18,562.50	**Q48,675.00
Pension Por Muerte	Accidente	Q5,284,557.23	Q3,098,444.24	Q290,070.00	Q636,570.00	Q589,545.00	Q669,927.99
Prestacion Ulterior	Accidente	Q1,088,340.91	Q626,555.41	Q175,279.50	Q102,861.00	Q45,787.50	Q137,857.50

**Sistema de Contabilidad Integrada (SICOIN).

Fuente: Nómina, Departamento de Prestaciones en Dinero

CUADRO 17

Tiempo Promedio en Días de Resolución de Pago de Subsidio
por Incapacidad Temporal
Por Región, Según Mes
Año 2013

MES	REGIÓN				
	I	II	III	IV	V
Enero	29	18	28	64	33
Febrero	31	19	23	59	31
Marzo	28	18	25	57	35
Abril	31	18	23	54	33
Mayo	27	17	20	57	33
Junio	27	18	20	60	46
Julio	27	18	24	60	50
Agosto	27	16	20	54	30
Septiembre	27	18	26	68	34
Octubre	28	17	27	66	33
Noviembre	25	15	27	55	40
Diciembre	24	18	27	51	41
Promedio Anual	28	18	24	60	37

Fuente: Indicadores mensuales Prestaciones en Dinero

CUADRO 18

Número de Casos de Accidentes Ocurridos, Monto Total y Medio, Pagado en Quetzales de Prestación Ulterior por Tipo de Accidente, Según año de ocurrencia

Año en que ocurrió el Accidente	Total			Accidente de Trabajo			Accidentes Comunes		
	Número de Casos	Monto Total	Monto Medio	Número de Casos	Monto Total	Monto Medio	Número de Casos	Monto Total	Monto Medio
TOTAL	95,954	48,039,900	501	60,234	25,751,381	428	35,720	22,288,519	624
1948 / 2002	87,760	35,458,825	404	56,085	20,156,493	359	31,675	15,302,332	483
2003	897	1,315,196	1,466	522	687,458	1,317	375	627,738	1,674
2004	872	1,366,475	1,567	486	668,821	1,376	386	697,654	1,807
2005	835	1,281,859	1,535	447	649,176	1,452	388	632,683	1,631
2006	789	1,284,094	1,627	404	562,286	1,392	385	721,808	1,875
2007	818	1,319,528	1,613	423	613,766	1,451	395	705,762	1,787
2008	880	1,356,353	1,541	419	532,649	1,271	461	823,704	1,787
2009	732	1,036,759	1,416	366	471,261	1,288	366	565,498	1,545
2010	776	1,195,971	1,541	354	462,925	1,308	422	733,046	1,737
2011	801	1,292,219	1,613	357	502,676	1,408	444	789,543	1,778
2012	579	864,459	1,493	253	326,704	1,291	326	537,755	1,650
2013	215	268,163	1,247	118	117,167	993	97	150,997	1,557

Fuente: Resoluciones de Incapacidad Permanente / Depto. Prestaciones en Dinero

CUADRO 19

Número de Resoluciones Emitidas, Monto Total y Medio Pagado en Quetzales de Prestación Ulterior,
por Tipo de Accidente, Según Año de Resolución

Año de resolución	Total			Accidente de Trabajo			Accidentes Comunes		
	Número de Resoluciones	Monto Total	Monto Medio	Número de Resoluciones	Monto Total	Monto Medio	Número de Resoluciones	Monto Total	Monto Medio
TOTAL	95,830	47,882,815	499.7	60,179	25,651,140	426.2	35,651	22,201,676	622.8
1948 / 2002	86,469	33,217,222	384.2	55,462	19,214,071	346.4	31,007	14,003,151	451.6
2003	1,185	1,777,850	1,500.3	648	831,459	1,283.1	537	946,391	1,762.4
2004	921	1,429,929	1,552.6	524	725,158	1,383.9	397	704,771	1,775.2
2005	931	1,485,801	1,595.9	508	724,025	1,425.2	423	761,776	1,800.9
2006	832	1,235,489	1,485.0	434	565,228	1,302.4	398	670,261	1,684.1
2007	787	1,233,710	1,567.6	398	565,628	1,421.2	389	668,082	1,717.4
2008	848	1,334,996	1,574.3	434	608,035	1,401.0	414	726,961	1,755.9
2009	801	1,270,761	1,586.5	404	546,617	1,353.0	397	724,144	1,824.0
2010	779	1,152,328	1,479.2	372	483,337	1,299.3	407	668,991	1,643.7
2011	758	1,182,625	1,560.2	347	475,389	1,370.0	411	707,236	1,720.8
2012	746	1,287,811	1,726.3	312	431,937	1,131.0	434	825,874	1,268.7
2013	773	1,274,294	1,648.5	336	480,256	1,429.3	437	794,038	1,268.7

Fuente: Resoluciones de Incapacidad Permanente / Depto. Prestaciones en Dinero

CUADRO 20

Resoluciones pagadas de Prestacion Ulterior por Tipo de Accidente y Sexo
Según Mes, Año 2013

MES	TOTAL	ACCIDENTE DE TRABAJO		ACCIDENTE COMÚN	
		Hombres	Mujeres	Hombres	Mujeres
TOTAL	646	249	24	321	52
Enero	11	5		5	1
Febrero	64	17	3	36	8
Marzo	81	24	5	46	6
Abril	67	35		26	6
Mayo	50	21	2	26	1
Junio	28	12		13	3
Julio	49	18	1	26	4
Agosto	70	25	5	34	6
Septiembre	53	25	4	21	3
Octubre	60	27	1	29	3
Noviembre	50	17		28	5
Diciembre	63	23	3	31	6

El dato consignado se refiere a Resoluciones pagadas.

Fuente: Resoluciones de Incapacidad Permanente / Depto. Prestaciones en Dinero

CUADRO 21

Número de Resoluciones pagadas de Accidentes de Trabajo por Actividad Económica de la Empresa
Según Ocupación Habitual del Afiliado
Año 2013

OCUPACIÓN HABITUAL	TOTAL	ACTIVIDAD ECONOMICA DE LA EMPRESA							
		Agricultura Servicultura Caza y Pesca	Explotación de Minas y Canteras	Industria Manufacturera	Construcción	Electricidad, Gas, Agua y Serv. Sanitarios	Comercio	Transporte, Almacenaje, Servicios y Comunicaciones	Servicios
TOTAL	273	35	43	39	6	3	59	6	82
	0								
Profesionales, tecnicos y similares	5	0	0	2	0	0	2	0	1
Industriales, comerciantes y administradores	11	0	7	0	0	0	2	0	2
Oficinistas y similares	0	0	0	0	0	0	0	0	0
Vendedores y similares	0	0	0	0	0	0	0	0	0
Agricultores, pescadores y trabajadores similares	2	2	0	0	0	0	0	0	0
Trabajadores, minas y canteras	0	0	0	0	0	0	0	0	0
Trabajadores en Transportes	16	0	0	3	0	0	4	3	6
Artesanos y obreros calificados	131	15	24	29	5	3	33	0	22
Trabajadores manuales y jornaleros	26	14	4	0	0	0	0	1	7
Trabajadores de Servicios o asistentes similares	82	4	8	5	1	0	18	2	44

Fuente: Resoluciones de Incapacidad Permanente / Depto. Prestaciones en Dinero

CUADRO 22

Número De Resoluciones Pagadas, Monto Total Y Monto Medio Pagado En Quetzales De Prestacion Ulterior Por Tipo De Accidente Y Tasa De Incidencia*
Según Departamento De Ocurrencia
Año 2013

DEPARTAMENTO DE OCURRENCIA DE ACCIDENTE	TOTAL				ACCIDENTE DE TRABAJO			ACCIDENTES COMUNES		
	Número de Resoluciones	Tasa Incidencia*	Monto Total	Monto Medio	Número de Resoluciones	Monto Total	Monto Medio	Número de Resoluciones	Monto Total	Monto Medio
TOTAL	646	0.53	Q1,094,206	Q1,694	273	Q370,904	Q1,290.8	373	723,302	Q1,939.1
Guatemala	358	0.44	Q519,156	Q1,450	161	Q200,426	Q1,244.9	197	Q318,730	Q1,617.9
El Progreso	18	2.31	Q26,334	Q1,463	3	Q4,505	Q1,501.5	15	Q21,830	Q1,455.3
Sacatepequez	16	0.78	Q33,110	Q2,069	9	Q21,236	Q2,359.5	7	Q11,875	Q1,696.4
Chimaltenango	13	0.87	Q18,810	Q1,447	6	Q7,821	Q1,303.5	7	Q10,989	Q1,569.9
Escuintla	78	0.78	Q166,716	Q2,137	39	Q60,786	Q1,558.6	39	Q105,930	Q2,716.2
Santa Rosa	12	1.24	Q15,147	Q1,262	5	Q6,534	Q1,306.8	7	Q8,613	Q1,230.4
Solola	5	0.58	Q13,069	Q2,614	1	Q793	Q792.5	4	Q12,276	Q3,069.0
Totonicapán	0	0.00	Q0	Q0	0	Q0	Q0.0	0	Q0	Q0.0
Quetzaltenango	15	0.46	Q35,195	Q2,346	7	Q10,643	Q1,520.4	8	Q24,552	Q3,069.0
Suchitepéquez	14	0.48	Q61,418	Q4,387	4	Q4,554	Q1,138.5	10	Q56,864	Q5,686.4
Retalhuleu	12	0.76	Q19,107	Q1,592	4	Q3,663	Q915.8	8	Q15,444	Q1,930.5
San Marcos	9	0.37	Q21,681	Q2,409	6	Q15,939	Q2,656.5	3	Q5,742	Q1,914.0
Huehuetenango	2	0.11	Q5,940	Q2,970	0	Q0	Q0.0	2	Q5,940	Q2,970.0
Quiché	1	0.08	Q396	Q396	0	Q0	Q0.0	1	Q396	Q396.0
Baja Verapaz	2	0.39	Q3,960	Q1,980	0	Q0	Q0.0	2	Q3,960	Q1,980.0
Alta Verapaz	10	0.51	Q20,173	Q2,017	2	Q4,158	Q2,079.0	8	Q16,015	Q2,001.8
Petén	11	0.75	Q16,088	Q1,463	4	Q4,554	Q1,138.5	7	Q11,534	Q1,647.6
Izabal	34	1.27	Q57,767	Q1,699	7	Q11,435	Q1,633.5	27	Q46,332	Q1,716.0
Zacapa	17	1.07	Q20,840	Q1,226	8	Q5,594	Q699.2	9	Q15,246	Q1,694.0
Chiquimula	5	0.44	Q9,950	Q1,990	3	Q4,406	Q1,468.5	2	Q5,544	Q2,772.0
Jalapa	5	0.72	Q13,365	Q2,673	1	Q1,485	Q1,485.0	4	Q11,880	Q2,970.0
Jutiapa	9	1.06	Q15,989	Q1,777	3	Q2,376	Q792.0	6	Q13,613	Q2,268.8

Fuente: Resoluciones de Incapacidad Permanente / Departamento de Prestaciones en Dinero

* Accidentes Por cada mil afiliados, con base en datos del Boletín de Afiliación 2013.

MEDICINA LEGAL Y EVALUACIÓN DE INCAPACIDADES

CUADRO 23

Dictámenes Emitidos por Mes, Según Tipo

Año 2013

MES	TOTAL	INVALIDEZ (PROGRAMA IVS)	CASOS INVALIDEZ ESTADO (CIE)	PRESTACIÓN ULTERIOR (P.U.)
TOTAL	3,929	2,919	191	819
Enero	333	267	18	48
Febrero	322	211	21	90
Marzo	377	294	20	63
Abril	307	228	8	71
Mayo	392	313	19	60
Junio	314	230	20	64
Julio	309	226	14	69
Agosto	370	283	14	73
Septiembre	335	232	20	83
Octubre	316	220	12	84
Noviembre	275	198	17	60
Diciembre	279	217	8	54

Fuente: Base de datos SII-IGSS, Departamento de Medicina Legal y Evaluación de Incapacidades

CUADRO 24

Número de Personas Dictaminadas con Invalidez por el
Departamento de Medicina Legal y Evaluación de Incapacidades,
Por Grupo de Edad
(Primeras Evaluaciones), Año 2013

MES	TOTAL	1 a 18	19 a 39	40 a 59	60 a 79	80 y Mas
TOTAL	1,254	32	312	452	421	37
Enero	84	3	18	33	29	1
Febrero	97	1	25	37	31	3
Marzo	93	2	17	38	32	4
Abril	88	1	24	39	23	1
Mayo	97	0	25	30	39	3
Junio	138	4	34	36	59	5
Julio	121	5	33	43	36	4
Agosto	122	5	33	46	35	3
Septiembre	129	3	31	46	46	3
Octubre	98	3	22	40	29	4
Noviembre	83	4	25	23	28	3
Diciembre	104	1	25	41	34	3

Fuente: Base de datos SII-IGSS, Departamento de Medicina Legal y Evaluación de Incapacidades

CUADRO 25

Número de Personas Dictaminadas con Invalidez,
por el Departamento de Medicina Legal y Evaluación de Incapacidades,
Por Calidad de Derechohabiente
(Primeras Evaluaciones) Año 2013

MES	TOTAL	AFILIADO	BENEFICIARIO			PENSIONADO ESTADO		NO REGISTRADO
			Esposa	Hijo	Padre	Estado	IGSS	
TOTAL	1,254	892	25	189	35	2	74	37
Enero	84	66	0	9	1	1	7	0
Febrero	97	69	3	16	1	0	2	6
Marzo	93	69	1	4	1	0	8	10
Abril	88	70	0	9	3	0	6	0
Mayo	97	73	2	11	3	0	8	0
Junio	138	81	5	24	4	0	10	14
Julio	121	82	2	17	7	1	11	1
Agosto	122	83	3	26	5	0	4	1
Septiembre	129	92	4	22	4	0	6	1
Octubre	98	68	3	20	3	0	3	1
Noviembre	83	60	1	18	2	0	1	1
Diciembre	104	79	1	13	1	0	8	2

Fuente: Base de datos SII-IGSS , Departamento de Medicina Legal y Evaluación de Incapacidades



CUADRO 26
Número de Personas Dictaminadas con Invalidez,
Por Sexo
(Primeras Evaluaciones), Año 2013

MES	TOTAL	MUJERES	HOMBRES
TOTAL	1,254	382	872
Enero	84	25	59
Febrero	97	36	61
Marzo	93	24	69
Abril	88	17	71
Mayo	97	27	70
Junio	138	51	87
Julio	121	44	77
Agosto	122	36	86
Septiembre	129	42	87
Octubre	98	24	74
Noviembre	83	26	57
Diciembre	104	30	74

Fuente: Base de datos SII-IGSS , Departamento de Medicina Legal y Evaluación de Incapacidades

CUADRO 27

Número de Personas Dictaminadas para Prestación Ulterior,
Por Grupo de Edad, Según Mes
(Primeras Evaluaciones), Año 2013

MES	TOTAL	1 a 18	19 a 39	40 a 59	60 y más
TOTAL	850	7	540	243	60
Enero	57	0	39	13	5
Febrero	97	0	62	24	11
Marzo	68	1	40	25	2
Abril	54	0	33	16	5
Mayo	62	0	42	16	4
Junio	90	0	65	22	3
Julio	72	0	49	18	5
Agosto	65	1	34	24	6
Septiembre	71	0	45	21	5
Octubre	84	1	54	23	6
Noviembre	70	2	48	18	2
Diciembre	60	2	29	23	6

Fuente: Base de datos SII-IGSS, Departamento de Medicina Legal y Evaluación de Incapacidades



CUADRO 28

Número de Personas Dictaminadas por Prestación Ulterior,
Por Sexo,
(Primeras Evaluaciones), Año 2013

MES	TOTAL	MUJERES	HOMBRES
TOTAL	850	93	757
Enero	57	7	50
Febrero	97	17	80
Marzo	68	6	62
Abril	54	11	43
Mayo	62	8	54
Junio	90	9	81
Julio	72	3	69
Agosto	65	7	58
Septiembre	71	5	66
Octubre	84	6	78
Noviembre	70	8	62
Diciembre	60	6	54

Fuente: Base de datos SIIGSS ,
Departamento de Medicina Legal y Evaluación de Incapacidades

DEPARTAMENTO DE TRABAJO SOCIAL

CUADRO 29

Número de Investigaciones Socioeconómicas y Médico Social Realizadas
Por Región, Según Mes,
Año 2013

INVESTIGACIONES	SUBTOTALES	SOCIOECONÓMICAS		SUBTOTALES	MÉDICO SOCIAL	
REGION		Metropolitana	Departamental		Metropolitana	Departamental
TOTAL	18,977	7,292	11,685	12,171	9,177	2,994
MES						
Enero	1,381	467	914	1,171	876	295
Febrero	1,609	610	999	1,170	926	244
Marzo	1,597	573	1,024	950	647	303
Abril	1,807	791	1,016	954	651	303
Mayo	1,831	783	1,048	730	524	206
Junio	1,691	640	1,051	1,005	816	189
Julio	1,070	276	794	1,273	910	363
Agosto	1,709	645	1,064	855	602	253
Septiembre	1,589	591	998	924	669	255
Octubre	1,592	628	964	1,146	904	242
Noviembre	1,651	655	996	1,110	931	179
Diciembre	1,450	633	817	883	721	162



CUADRO 30
Tiempo de Resolución Dictámenes Sociales
Año 2013

MES	TIEMPO PROMEDIO EN DIAS	META
Enero	11.5	20
Febrero	10.5	20
Marzo	14.0	20
Abril	8.5	20
Mayo	6.0	20
Junio	6.0	20
Julio	9.0	20
Agosto	8.0	20
Septiembre	6.0	20
Octubre	7.0	20
Noviembre	6.0	20
Diciembre	8.0	20

Fuente: Subsistema Pecuniario SI-IGSS, Departamento de Trabajo Social



CUADRO 31
Número de Declaraciones Juradas
Por Región, Según Mes
Año 2013

MES	TOTAL	DECLARACIONES JURADAS	
		Metropolitana	Departamental
TOTAL	6,234	3,824	2,410
Enero	332	187	145
Febrero	483	311	172
Marzo	467	273	194
Abril	642	457	185
Mayo	625	393	232
Junio	705	431	274
Julio	655	404	251
Agosto	524	360	164
Septiembre	445	267	178
Octubre	406	222	184
Noviembre	490	262	228
Diciembre	460	257	203

Fuente: Subsistema Pecuniario SII-IGSS, Departamento de Trabajo Social

CUADRO 32

Número de Casos Investigados de Persistencias de Derechos
Año 2013

MES	TOTAL	PERSISTENCIAS DE DERECHOS	
		SI	NO
TOTAL	3,597	3,414	183
Enero	284	270	14
Febrero	293	278	15
Marzo	284	274	10
Abril	511	467	44
Mayo	489	473	16
Junio	331	313	18
Julio	231	221	10
Agosto	316	298	18
Septiembre	244	236	8
Octubre	238	223	15
Noviembre	223	214	9
Diciembre	153	147	6

Fuente: Subsistema Pecuniario SI-IGSS, Departamento de Trabajo Social



CUADRO 33

Investigaciones realizadas mensualmente
Por Riesgo Social, Según Región
Año 2013

MES	TOTAL	INVESTIGACIONES POR RIESGO SOCIAL	
		Metropolitana	Departamental
TOTAL	2,931	2,100	831
Enero	254	152	102
Febrero	289	187	102
Marzo	255	202	53
Abril	228	158	70
Mayo	185	129	56
Junio	154	112	42
Julio	569	419	150
Agosto	211	129	82
Septiembre	252	190	62
Octubre	203	158	45
Noviembre	177	142	35
Diciembre	154	122	32

Fuente: Subsistema Pecuniario SII-IGSS, Departamento de Trabajo Social



CUADRO 34

Número de Casos de Maternidad que Recibieron Mensualmente
Orientación sobre Planificación Familiar, Según Región
Año 2013

MES	TOTAL	REGIÓN	
		Metropolitana	Departamental
TOTAL	7,116	5,879	1,237
Enero	778	687	91
Febrero	743	643	100
Marzo	537	374	163
Abril	601	412	189
Mayo	414	323	91
Junio	616	564	52
Julio	504	360	144
Agosto	426	337	89
Septiembre	453	377	76
Octubre	706	621	85
Noviembre	781	690	91
Diciembre	557	491	66

Fuente: Subsistema Pecuniario SII-IGSS, Departamento de Trabajo Social