



Instituto Guatemalteco
de Seguridad Social

Subgerencia de Planificación y Desarrollo
Departamento Actuarial y Estadístico

BOLETÍN ESTADÍSTICO

Prestaciones Pecuniarias

Año 2014



CONTENIDO

PRESENTACIÓN	i
1.PROGRAMA DE INVALIDEZ, VEJEZ Y SOBREVIVENCIA (IVS)	2
1.2 Pensiones por Muerte de Accidente	7
2.PRESTACIONES ECONÓMICAS DEL PROGRAMA DE ENFERMEDAD, MATERNIDAD Y ACCIDENTES (EMA)	9
2.1 Subsidios por Incapacidad Temporal	9
2.2 Cuota Mortuoria y Prestación Ulterior	11
3.PRESTACIONES EN SERVICIO DEL PROGRAMA EMA	12
3.1 Medicina Legal y Evaluación de Incapacidades	12
3.2 Departamento de Trabajo Social	13
4.CUADROS DE REFERENCIA	18
Programa de Invalidez, Vejez y Supervivencia	18
Pensiones del Programa de Accidentes	24
Prestaciones Económicas del Programa EMA	28
Medicina Legal y Evaluación de Incapacidades	37
Departamento de Trabajo Social	42

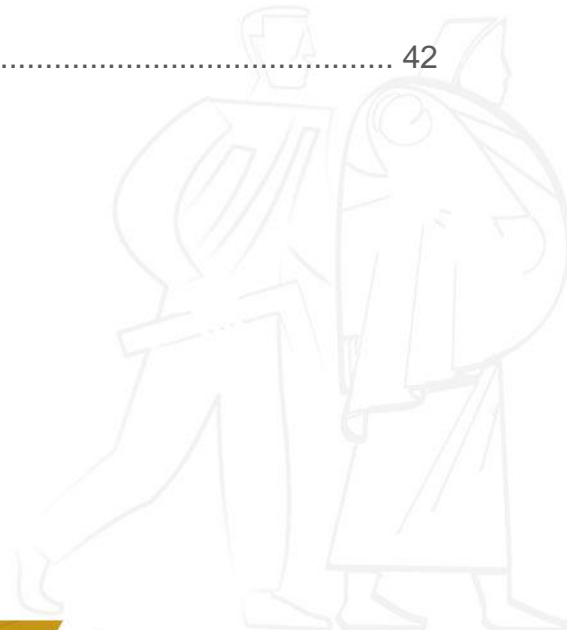

PRESENTACIÓN

El Departamento Actuarial y Estadístico ha recopilado durante el año 2014, los datos cuantitativos que reflejan las actividades realizadas para brindar las prestaciones pecuniarias que están contempladas en la cobertura de la seguridad social a los trabajadores y sus familias, así como a los pensionados, por medio de los programas que administra el Instituto Guatemalteco de Seguridad Social. La sistematización de dicha información se muestra en el presente Boletín de Prestaciones Pecuniarias, documento que constituye un instrumento importante para la toma de decisiones.

El Instituto otorga prestaciones en dinero correspondientes a pensionamiento por medio del Programa de Invalidez, Vejez y Supervivencia, según lo dispuesto en el Acuerdo 1124 y sus modificaciones contenidas en el Acuerdo 1257, ambos de Junta Directiva del IGSS. Además, brinda beneficios pecuniarios por medio del Programa de Enfermedad, Maternidad y Accidentes (Acuerdos 410, 466, 468, y 1002 de Junta Directiva) que incluyen subsidio por incapacidad temporal, prestación ulterior por incapacidad permanente y cuota mortuoria.

Los beneficios referidos son administrados por la Subgerencia de Prestaciones Pecuniarias, por medio de los Departamentos de Prestaciones en Dinero, IVS, Medicina Legal y Trabajo Social, así como las Cajas y Delegaciones a nivel nacional.



PROGRAMA

Invalidez, Vejez y Sobrevivencia (IVS)

1. PROGRAMA DE INVALIDEZ, VEJEZ Y SOBREVIVENCIA (IVS)

Este programa brinda cobertura de pensionamiento por los riesgos que se detallan a continuación:

- **INVALIDEZ:** Se otorga pensionamiento cuando se certifica invalidez por el Departamento de Medicina Legal y Evaluación de Incapacidades, siempre que acredite las contribuciones estipuladas para tal fin.
- **VEJEZ:** A partir del 01 de junio de 2014, se requiere la acreditación de 240 contribuciones y contar con 60 años de edad, para optar a la pensión por este riesgo.
- **SOBREVIVENCIA:** Se otorga a los beneficiarios plenamente acreditados, que cumpliendo con las condiciones establecidas en los artículos 22 al 27 del Acuerdo 1124 de Junta Directiva del IGSS, pueden apoyarse cuando suceda la falta del afiliado y/o pensionado que sustenta el hogar.

Este Programa también contempla el otorgamiento de un beneficio por concepto de cuota mortuoria, en caso de fallecimiento del afiliado y/o pensionado, el cual se entrega a los beneficiarios según lo establecido en el Reglamento del mismo.

En la gráfica 1 se presenta la distribución de las pensiones vigentes por riesgo, donde se puede observar que las pensiones por vejez constituyen el monto más importante, mientras que en el riesgo de sobrevivencia destaca el número de pensionados, puesto que depende del número de beneficiarios por asegurado, pero el monto es mucho menor porque conserva solo la proporción correspondiente a los beneficiarios.

GRÁFICA 1

Número y Monto mensual de Pensiones vigentes del Programa IVS
Al 31 de diciembre 2014
Monto en millones de Q

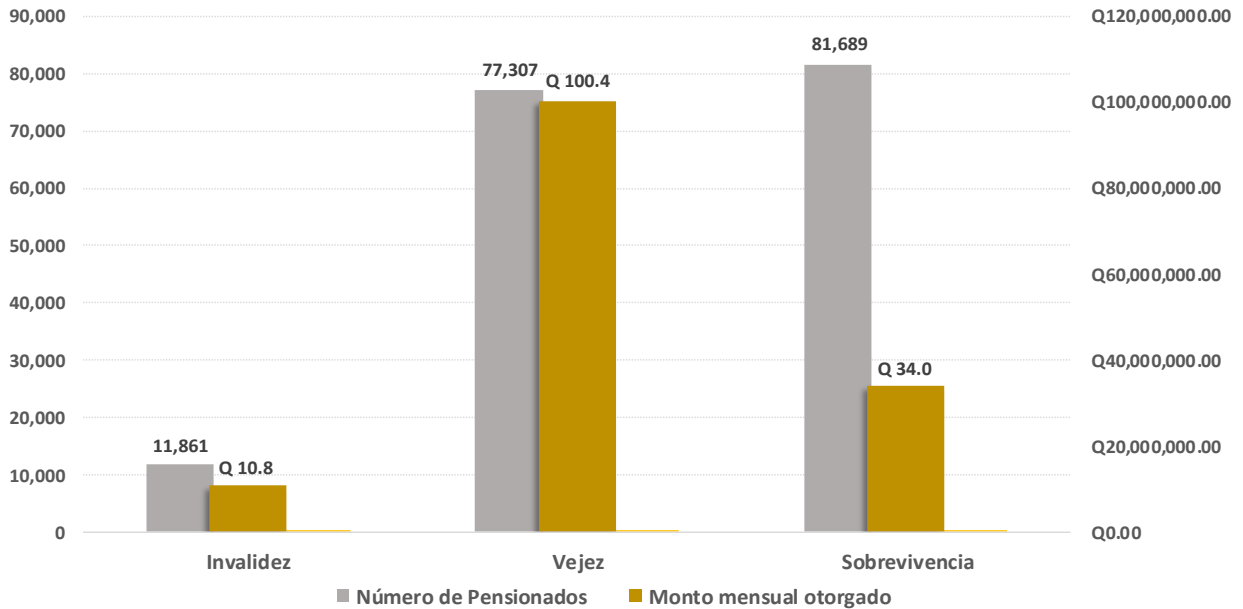

Fuente: Departamento de IVS.

La distribución de las pensiones vigentes por rango de edad al inicio de la pensión, que se muestra en la gráfica 2, indica una concentración de las mismas en el grupo etario de 60-64 años de edad, influenciadas por las pensiones correspondientes al riesgo de vejez, cuyo requisito es contar con 60 años de edad.



GRÁFICA 2

Número de pensiones vigentes del Programa de IVS,
por grupos de edad, al 31 de diciembre de 2014
en Miles

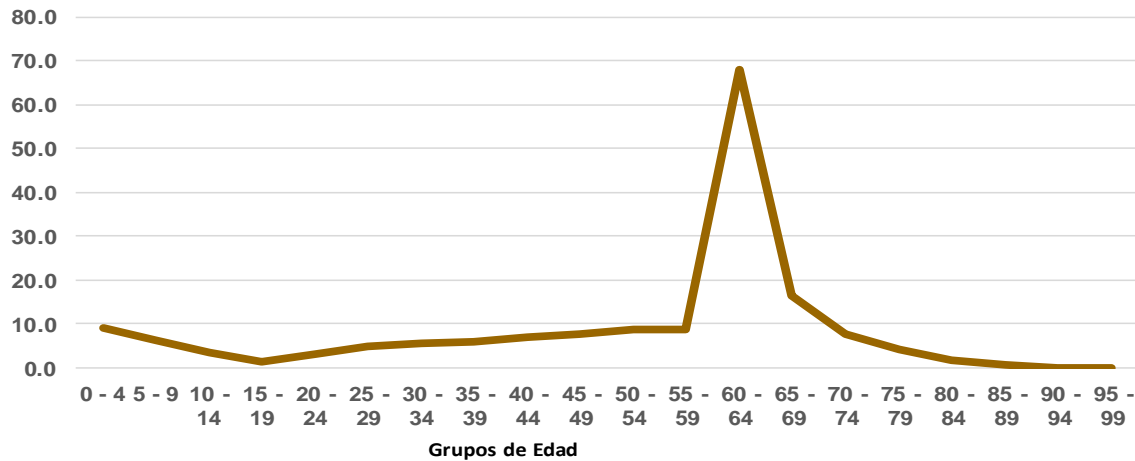

Fuente: Departamento de IVS.

La distribución de las pensiones vigentes por sexo que se muestra en la gráfica 3, indica que la mayoría de los hombres están pensionados por vejez, mientras que las mujeres pensionadas adquirieron el derecho por sobrevivencia en la mayoría de los casos.

GRÁFICA 3

Número de pensiones vigentes por riesgo, según sexo
Al 31 de diciembre de 2014

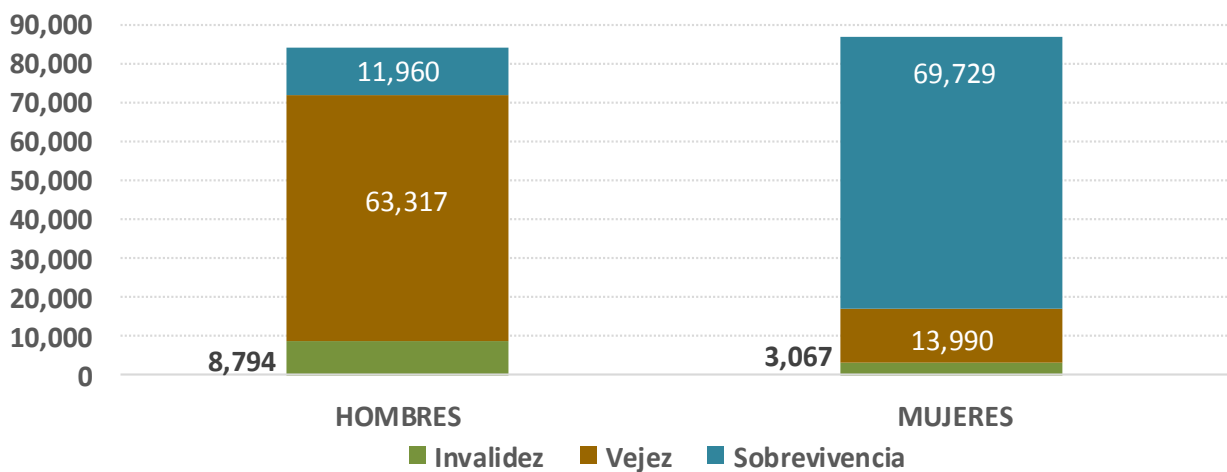

Fuente: Departamento de IVS.

En lo que respecta a la capacidad de resolución de las solicitudes de pensión, en la gráfica 4 se presenta la distribución de las resoluciones emitidas por IVS durante el año 2014, donde se puede notar un esfuerzo importante para resolver expedientes, en el segundo trimestre del año.

GRÁFICA 4

Número de resoluciones de IVS emitidas mensualmente, por riesgo
Año 2014

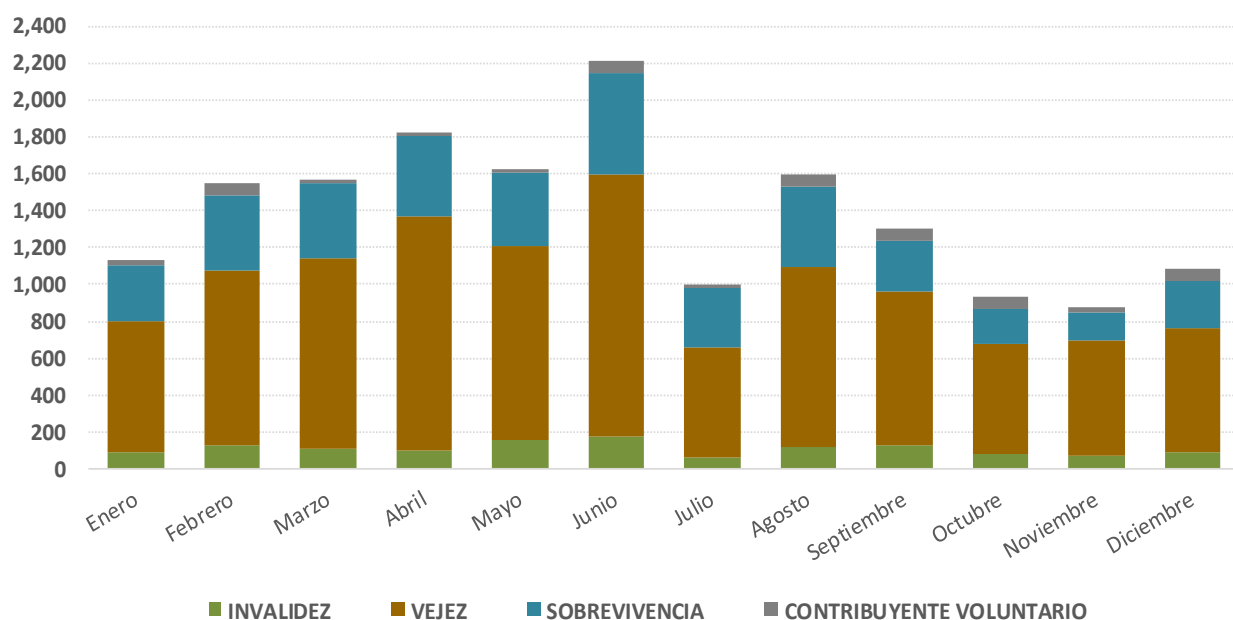

Fuente: Departamento de IVS.





PENSIONES

Muerte por Accidente

Programa de Enfermedad,
Maternidad y Accidentes
(EMA)

1.2 Pensiones por Muerte de Accidente

El Programa de Enfermedad, Maternidad y Accidentes (EMA), cubre el pago de pensiones a beneficiarios de fallecidos por accidente, las cuales fueron otorgadas según lo dispuesto en el Acuerdo 97 de Junta Directiva, anterior a la vigencia del Programa de Invalidez, Vejez y Sobrevivencia, que cubre en la actualidad ese riesgo. Las referidas pensiones continúan vigentes bajo esa reglamentación hasta que se cumplan las condiciones para darlas por terminadas. El grupo de viudas es el más importante, tanto en número como en monto que se paga, según se muestra en la gráfica siguiente.

GRÁFICA 5

Número y monto mensual de pensiones vigentes del Programa de Accidentes, Según parentesco del beneficiario, al 31 de diciembre de 2014
En miles de Q

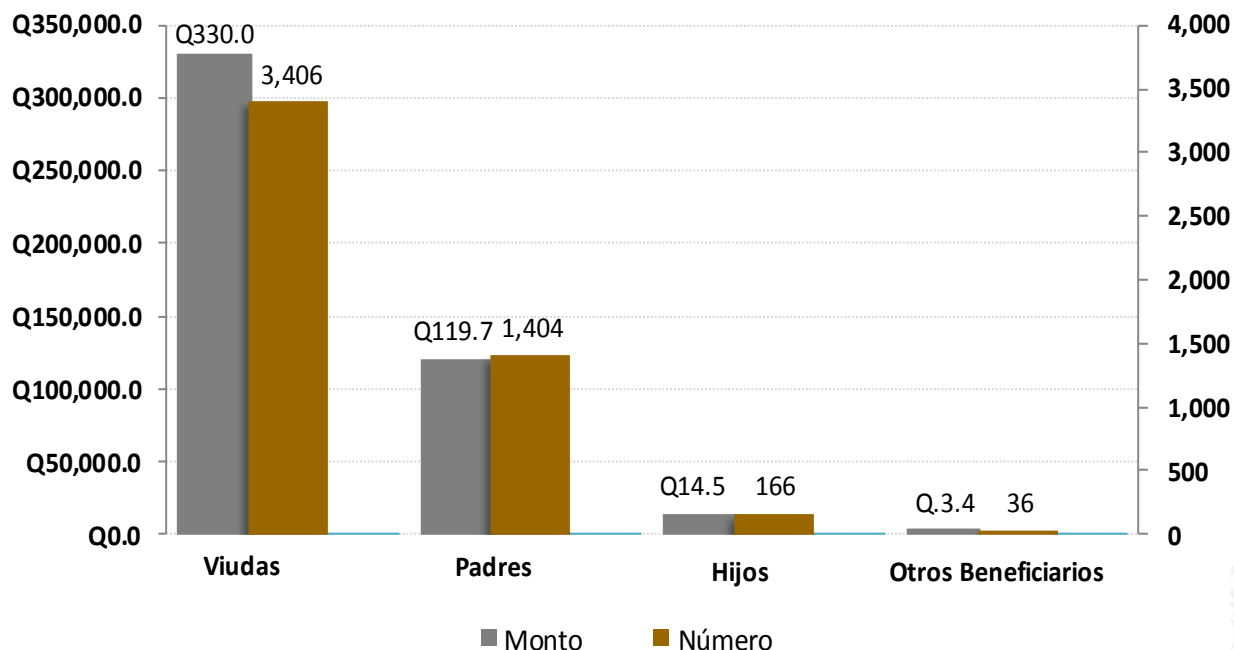

Fuente: Departamento de IVS.



PRESTACIONES ECONÓMICAS

Programa de Enfermedad,
Maternidad y Accidentes
(EMA)

2. PRESTACIONES ECONÓMICAS DEL PROGRAMA DE ENFERMEDAD, MATERNIDAD Y ACCIDENTES (EMA)

Este Programa otorga prestaciones en servicio y en dinero, a los afiliados y derechohabientes, según los requisitos previstos en los Acuerdos de Junta Directiva, 410 “Reglamento sobre protección relativa a enfermedad y maternidad”, 468 “Reglamento de prestaciones en dinero” y 1002 “Reglamento sobre protección relativa a accidentes”.

Para la entrega de prestaciones en dinero, se dispone de una infraestructura a nivel nacional, que comprende 11 subsidiarias registradas en el Departamento de Guatemala, 17 Cajas y 14 Delegaciones Departamentales, distribuidas en cinco regiones de la república y coordinadas por medio del Departamento de Prestaciones en Dinero.

2.1 Subsidios por Incapacidad Temporal

En el año 2014, se erogó un monto de Q 403,599,270.38, para pago de subsidios por incapacidad temporal, por los tres riesgos que cubre el Programa. De acuerdo con la gráfica 6, el 52.9% de dicho monto fue orientado hacia los subsidios por maternidad, el cual es mayor en relación con los otros dos riesgos, debido a que se otorga el 100% del salario reportado. Por el riesgo de accidente se otorgó el 29.5% y por enfermedad el 17.6%.



GRÁFICA 6

Porcentaje de pago por Incapacidad Temporal, según riesgo
Año 2014

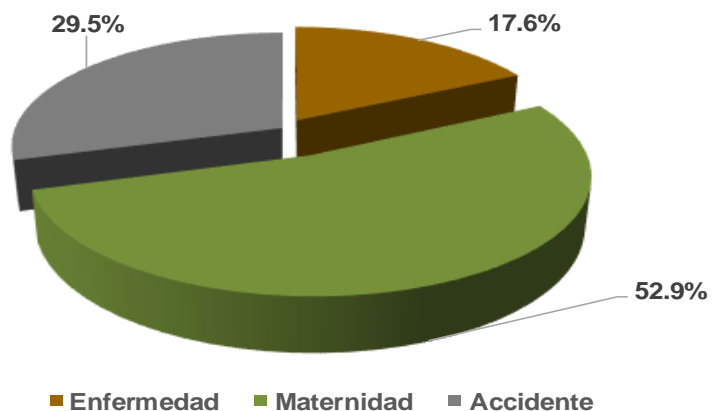

Fuente: Departamento de Prestaciones en Dinero

Para hacer entrega de estos subsidios, se hizo necesario un tiempo promedio de 8 días en las Regiones I y II, mientras que en las otras tres regiones el tiempo fue significativamente mayor, especialmente en la Región IV. De acuerdo a la gráfica 7, las dos primeras regiones mantienen promedios similares y estables durante todo el año, en tanto que el resto registra diferencias a lo largo del período.

GRÁFICA 7

Tiempo promedio en días de resolución de pago de Subsidio por Incapacidad Temporal, por región y mes
Año 2014

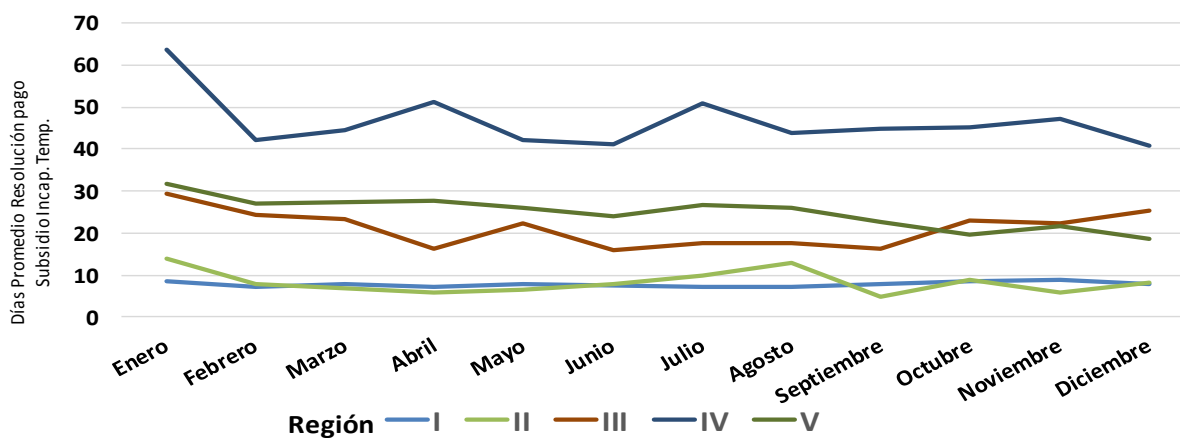

Fuente: Indicadores mensuales Prestaciones en Dinero.

2.2 Cuota Mortuoria y Prestación Ulterior

La cuota mortuoria es un beneficio que se otorga a las familias de afiliados fallecidos, como apoyo para gastos de entierro, mientras que la prestación ulterior corresponde a la asignación única que se brinda cuando el afiliado sufre daño físico permanente derivado de accidente. En la gráfica 8 se presenta el gasto durante el año 2014 de ambas prestaciones, segmentado por regiones.

GRÁFICA 8
Monto anual pagado por Cuota Mortuoria
y Prestación Ulterior, por Región
Año 2014, en miles de Q

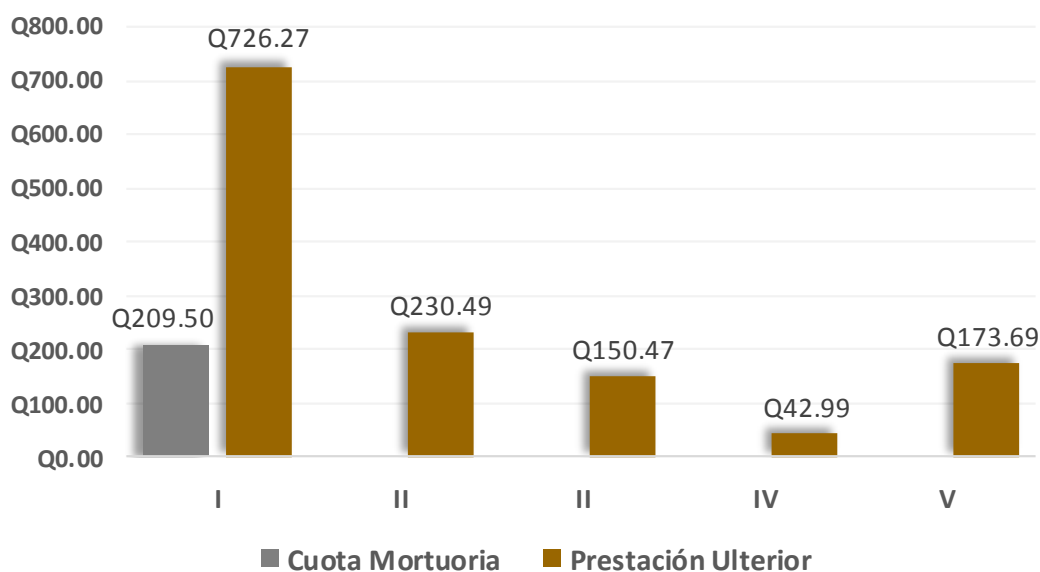

Fuente: Subsistema de Prestaciones Pecunarias.

3. PRESTACIONES EN SERVICIO DEL PROGRAMA EMA

3.1 Medicina Legal y Evaluación de Incapacidades

El Departamento de Medicina Legal y Evaluación de Incapacidades, es el ente encargado de evaluar y dictaminar las incapacidades de afiliados y beneficiarios del Programa IVS, así como de los trabajadores del Estado, para el otorgamiento de las prestaciones estipuladas para el efecto. Durante el 2014, se emitieron 4,305 dictámenes, cuya distribución por tipo se muestra en la gráfica siguiente.

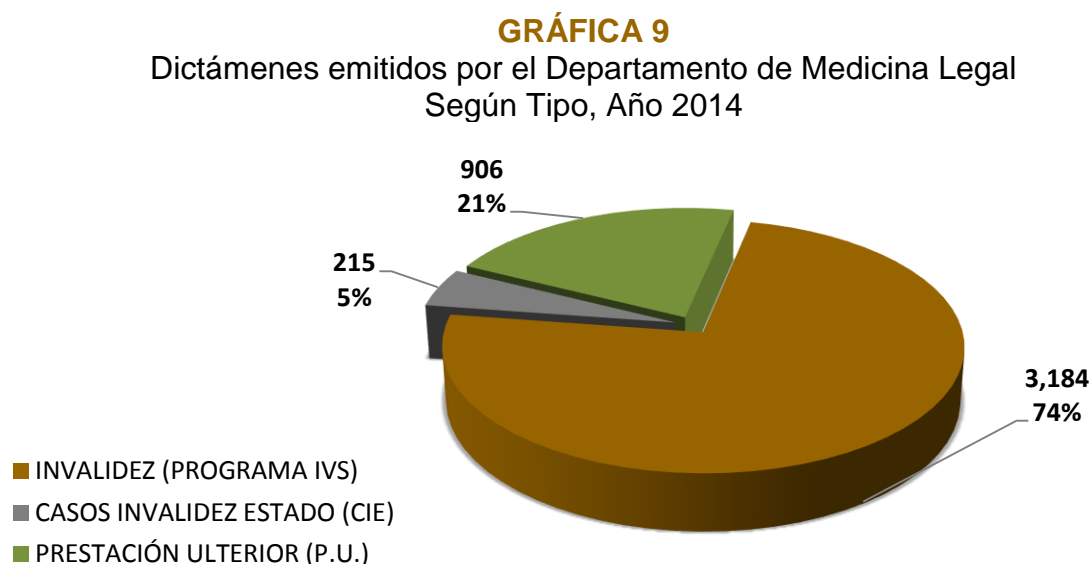

Fuente: Departamento de Medicina Legal y Evaluación de Incapacidades

De acuerdo con los resultados de las evaluaciones practicadas, las primeras 10 primeras causas que generaron invalidez, durante el año 2014, se muestran en la gráfica siguiente, donde se puede observar que las enfermedades de Osteoartritis primaria generalizada, insuficiencia renal terminal y retraso mental no especificado, ocupan las tres primeras posiciones, generando el 38% del total de diagnósticos (primeras evaluaciones).

GRÁFICA 10

Diez primeras causas de invalidez, dictaminadas en primeras evaluaciones
Año 2014

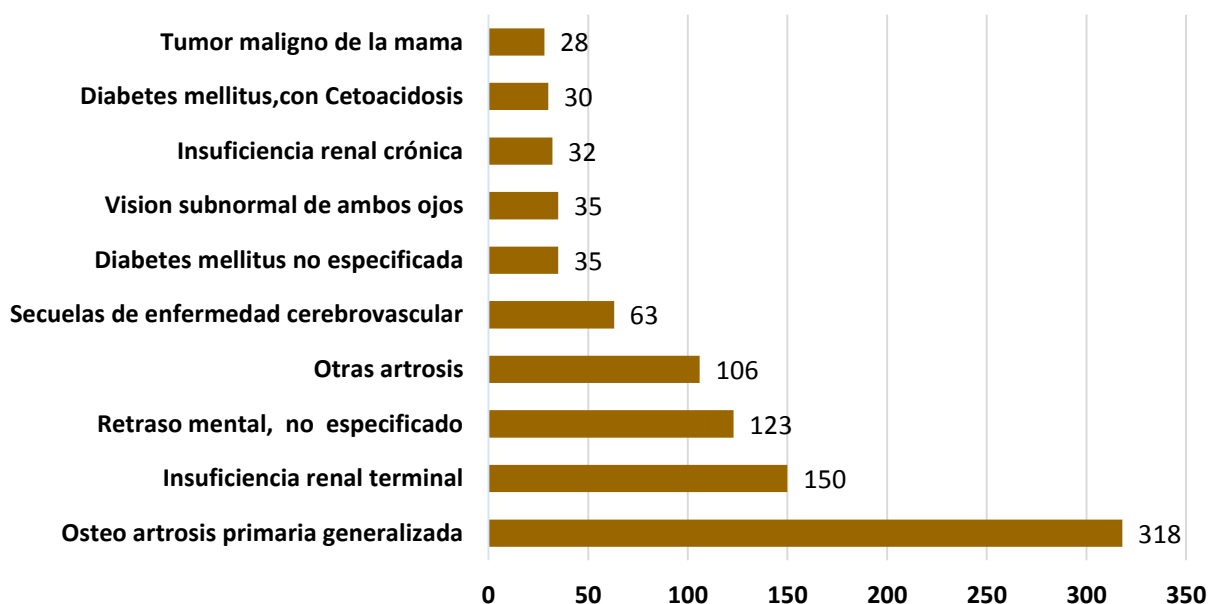

Fuente: Departamento de Medicina Legal y Evaluación de Incapacidades.

3.2 Departamento de Trabajo Social

El Departamento de Trabajo Social realiza una labor de apoyo al afiliado y derechohabiente, que incluye investigaciones socioeconómicas y médicas sociales, eventos de promoción de la salud, suscripción de actas de supervivencia y asesoría, entre otras. En la gráfica 11 se presenta la producción mensual de investigaciones socioeconómicas, que en una mayor proporción corresponden al área departamental, como resultado de las solicitudes de pensiones del Programa de IVS, que en los departamentos del interior del país se gestionan por medio de esta dependencia.

GRÁFICA 11

Número de Investigaciones Socioeconómicas por región, según mes
Año 2014

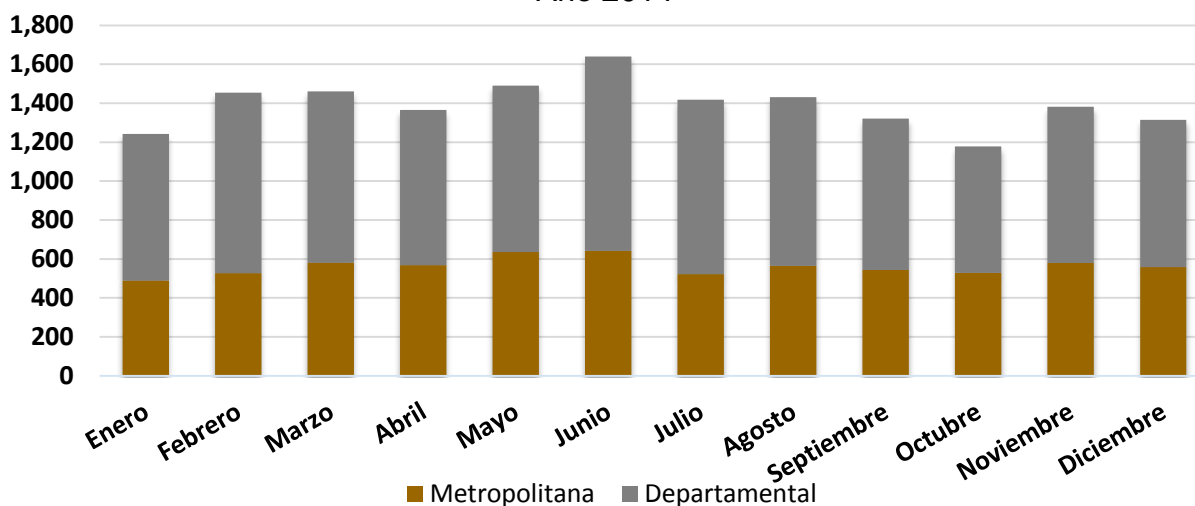

Fuente: Departamento de Trabajo Social

En la gráfica 12 se observa que del total de Investigaciones Médico Sociales realizadas (5,954), el 67% (3,989) corresponde al área metropolitana, lo cual es congruente con la distribución de afiliados al Instituto, que presenta una mayor concentración en esa área. El 33% restante (1,965), corresponde al área departamental.

GRÁFICA 12

Número de Investigaciones Médico-Sociales, por región, según mes
Año 2014

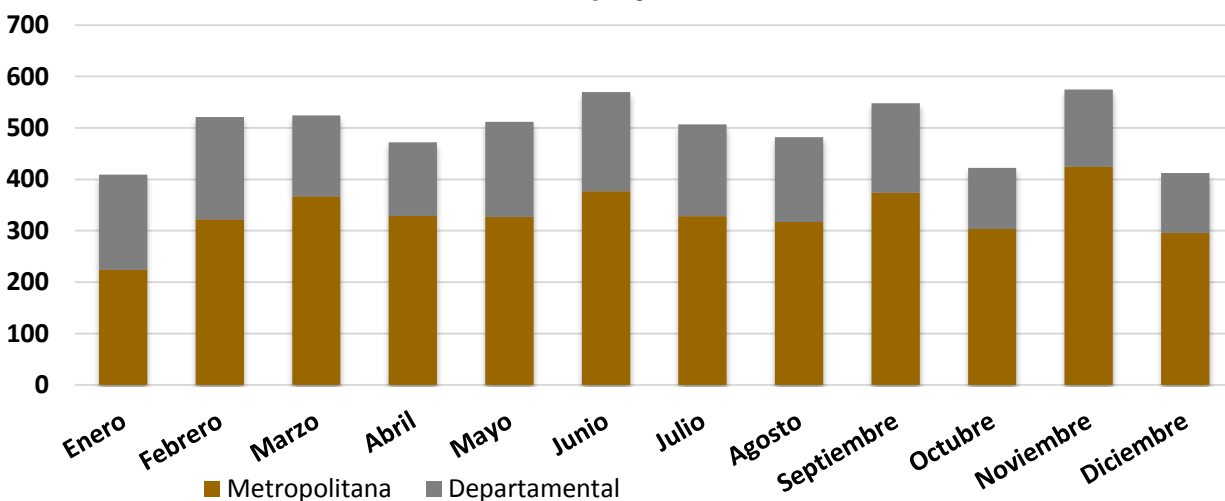

Fuente: Departamento de Trabajo Social

En relación al número de eventos de promoción de salud organizados por el Departamento de Trabajo Social, en su mayoría se llevaron a cabo en las Unidades Médicas situadas en la región metropolitana (2,473) y el resto en la región departamental (1,458), tal como lo presenta la gráfica 13.

GRÁFICA 13

Número de Eventos de Promoción de la Salud realizados, por región, según mes
Año 2014

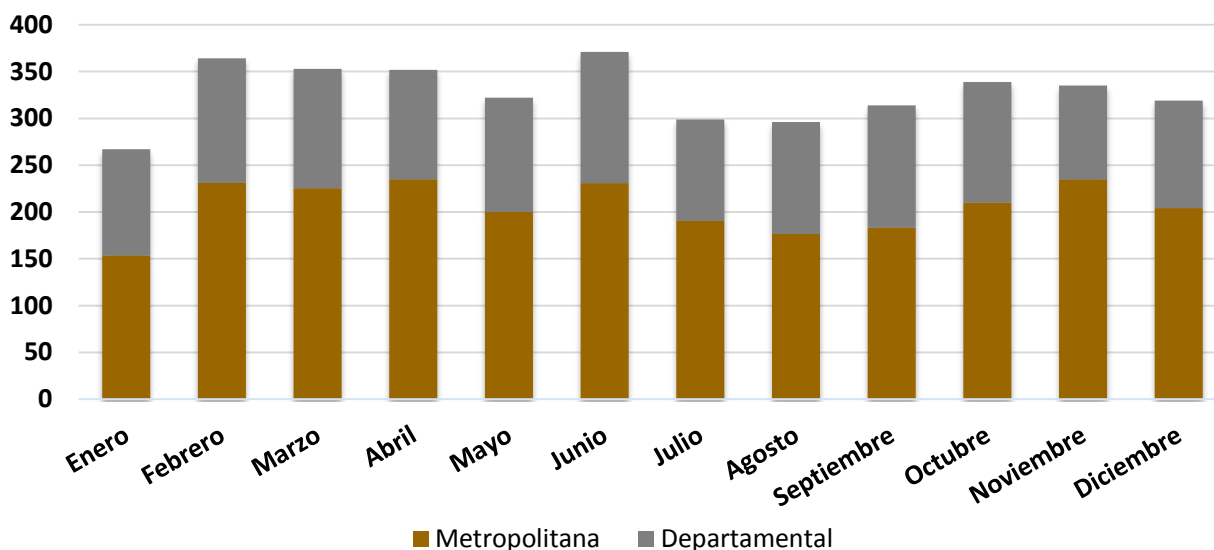

Fuente: Departamento de Trabajo Social

Los pensionados por el Programa de IVS, deben comprobar anualmente su supervivencia ante el Instituto, lo cual se realiza por medio de las actas suscritas por el Departamento de Trabajo Social, actividad que se cuantifica de forma mensual, tal como lo refleja la gráfica 14. El total de Actas de Supervivencia suscritas, durante el año 2014, fue de 132,292; en los meses de enero y noviembre, el número de actas de supervivencia emitidas, superó los 12,000 documentos.

GRÁFICA 14

Número de Actas de Supervivencia suscritas, por región, según mes
Año 2014

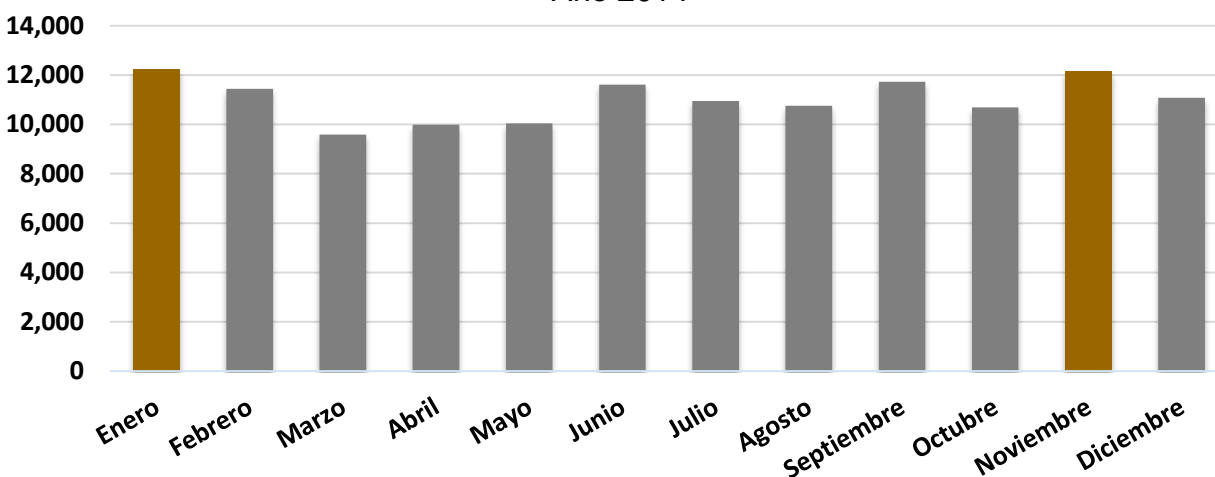

Fuente: Departamento de Trabajo Social.

Con respecto a las asesorías brindadas durante el año 2014, se observa en la gráfica 15 que la región metropolitana es la que mayor número de actividades reporta (275,642), lo que representa el 76% del total de asesorías registradas (361,642), y el resto lo constituyen las del área departamental con el 24% (86,000).

GRÁFICA 15

Número de asesorías brindadas, por región, según mes
Año 2014

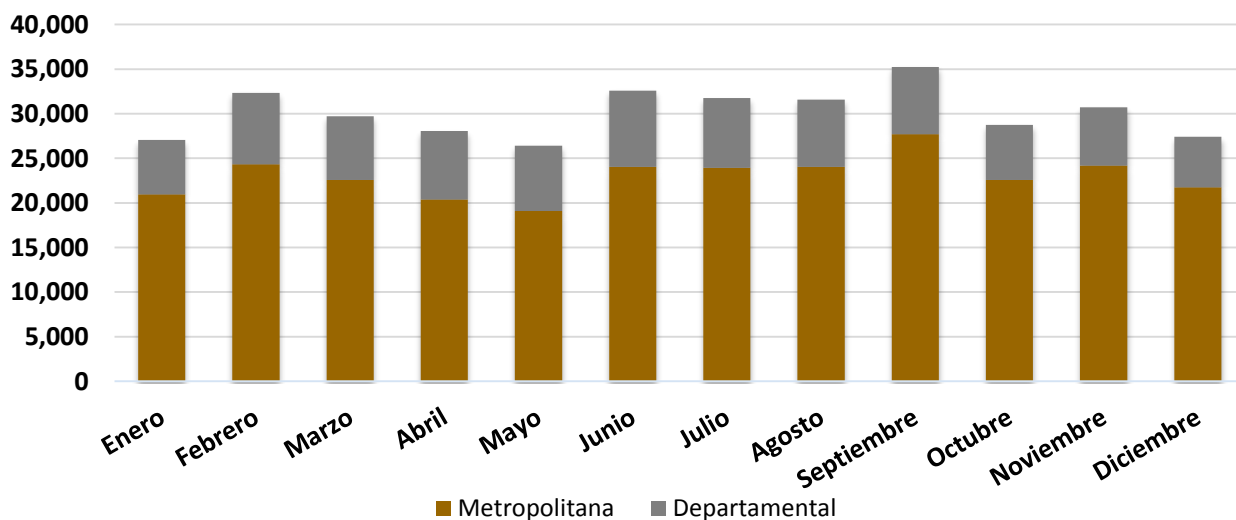

Fuente: Departamento de Trabajo Social.



CUADROS

De Referencia

4. CUADROS DE REFERENCIA

Programa de Invalidez, Vejez y Sobrevivencia

CUADRO 1

Número y Monto en Quetzales de Pensiones Otorgadas, Vigentes y Terminadas del Programa de IVS, según riesgo, al 31 de diciembre de 2014

RIESGO	OTORGADAS		VIGENTES		TERMINADAS	
	Número	Monto mensual	Número	Monto mensual	Número	Monto Mensual
TOTAL	321,340	Q 182,099,913.57	170,857	Q 145,227,324.13	150,483	Q 36,872,589.44
Invalidez	20,163	Q 14,950,788.98	11,861	Q 10,786,327.22	8,302	Q 4,164,461.76
Vejez	116,927	Q 119,323,718.95	77,307	Q 100,437,469.64	39,620	Q 18,886,249.31
Sobrevivencia	184,250	Q 47,825,405.64	81,689	Q 34,003,527.27	102,561	Q 13,821,878.37

Fuente: Base de datos del Departamento de Invalidez, Vejez y Sobrevivencia.

CUADRO 2

Número y Monto Mensual en Quetzales de Pensiones Otorgadas, Vigentes y Terminadas del Programa de IVS, según categoría de beneficiarios sobrevivientes, al 31 de diciembre de 2014

RIESGO	OTORGADAS		VIGENTES		TERMINADAS	
	Número	Monto mensual	Número	Monto mensual	Número	Monto Mensual
TOTAL	184,250	Q 47,825,405.64	81,689	Q34,003,527.27	102,561	Q 13,821,878.37
Esposas	43,921	Q 21,277,118.95	34,741	Q18,398,869.78	9,180	Q 2,878,249.17
Compañeras	21,877	Q 8,354,293.98	15,624	Q6,777,034.88	6,253	Q 1,577,259.10
Hijos	102,087	Q 13,902,742.04	20,968	Q5,504,245.94	81,119	Q 8,398,496.10
Padres	16,365	Q 4,291,250.67	10,356	Q3,323,376.67	6,009	Q 967,874.00

Fuente: Base de datos del Departamento de Invalidez, Vejez y Sobrevivencia.

CUADRO 3

Numero y Monto Mensual en Quetzales de Pensiones Vigentes del Programa de IVS por Riesgo,
Según año de Inicio de la Pensión
al 31 de diciembre, período 1971-2014

Año de inicio de la Pensión	TOTAL		INVALIDEZ		VEJEZ		SOBREVIVENCIA	
	Número de Pensiones	Monto Mensual	Número de Pensiones	Monto Mensual	Número de Pensiones	Monto Mensual	Número de Pensiones	Monto Mensual
TOTAL	170,857	Q145,227,324.13	11,861	Q10,786,327.22	77,307	Q100,437,469.64	81,689	Q34,003,527.27
1971/ 2002	77,911	Q45,117,219.21	7,909	Q6,052,113.81	29,169	Q22,924,967.79	40,833	Q16,140,137.61
2003	4,873	Q3,891,927.57	199	Q241,706.99	1,832	Q2,416,765.50	2,842	Q1,233,455.08
2004	6,945	Q7,016,018.82	238	Q296,858.94	3,836	Q5,474,728.47	2,871	Q1,244,431.41
2005	6,031	Q5,567,474.44	268	Q316,130.79	2,667	Q3,931,269.27	3,096	Q1,320,074.38
2006	7,029	Q7,064,041.26	347	Q385,883.55	3,473	Q5,284,721.32	3,209	Q1,393,436.39
2007	7,835	Q8,325,114.12	262	Q286,443.79	4,142	Q6,503,947.57	3,431	Q1,534,722.76
2008	8,721	Q9,028,286.25	317	Q357,238.61	4,605	Q7,018,365.33	3,799	Q1,652,682.31
2009	8,749	Q9,605,223.91	294	Q331,048.40	5,087	Q7,872,503.60	3,368	Q1,401,671.91
2010	9,172	Q10,737,432.40	299	Q373,254.68	5,322	Q8,888,714.26	3,551	Q1,475,463.46
2011	9,000	Q9,691,517.23	394	Q482,726.44	4,896	Q7,654,944.67	3,710	Q1,553,846.12
2012	11,266	Q12,635,688.20	475	Q594,705.90	6,059	Q9,899,607.20	4,732	Q2,141,375.10
2013	9,775	Q12,197,268.18	582	Q732,940.20	4,616	Q9,324,153.23	4,577	Q2,140,174.75
2014	3,550	Q4,350,112.54	277	Q335,275.12	1,603	Q3,242,781.43	1,670	Q772,055.99

Fuente: Departamento de Invalidez, Vejez y Supervivencia.

CUADRO 4

Número y Monto Mensual en Quetzales de Pensiones Vigentes del Programa de IVS
Por Categoría de Beneficiario, Según Grupos de Edad al Inicio de la Pensión
al 31 de diciembre de 2014

Edad al Inicio de la Pensión	TOTAL		INVALIDEZ		VEJEZ		CONYUGES		HIJOS/AS		PADRES	
	Número	Monto	Número	Monto	Número	Monto	Número	Monto	Número	Monto	Número	Monto
TOTAL	170,857	Q145,227,324.13	11,861	Q10,786,327.22	77,307	Q100,437,469.64	50,365	Q25,175,904.66	20,968	Q5,504,245.94	10,356	Q3,323,376.67
0 - 4	8,980	Q2,210,103.12	-	-	-	-	-	-	8,980	Q2,210,103.12	-	-
5 - 9	6,257	Q1,676,347.07	-	-	-	-	-	-	6,257	Q1,676,347.07	-	-
10 - 14	3,428	Q963,568.99	-	-	-	-	-	-	3,428	Q963,568.99	-	-
15 - 19	1,470	Q474,614.88	-	-	-	-	537	Q204,736.72	1,400	Q399,001.92	-	-
20 - 24	3,138	Q1,413,495.41	544	Q344,106.45	-	-	2,374	Q1,007,624.12	220	Q61,764.84	-	-
25 - 29	4,825	Q2,395,754.66	747	Q580,226.89	-	-	3,844	Q1,749,118.84	234	Q66,408.93	-	-
30 - 34	5,605	Q2,990,144.31	961	Q809,367.19	-	-	4,300	Q2,074,063.62	232	Q69,586.34	112	Q37,127.16
35 - 39	6,090	Q3,421,651.18	1,013	Q930,029.01	-	-	4,483	Q2,290,216.77	217	Q57,464.73	377	Q143,940.67
40 - 44	6,996	Q4,088,286.65	1,165	Q1,183,804.48	-	-	4,649	Q2,482,479.05	-	-	1,021	Q377,313.26
45 - 49	7,552	Q4,483,951.71	1,456	Q1,461,721.06	-	-	4,411	Q2,454,519.73	-	-	1,549	Q528,818.30
50 - 54	8,753	Q5,263,897.30	2,007	Q1,915,765.58	-	-	4,970	Q2,772,349.57	-	-	1,706	Q556,924.11
55 - 59	8,860	Q5,230,203.41	2,195	Q1,990,243.23	-	-	4,983	Q2,724,997.01	-	-	1,634	Q502,066.48
60 - 64	68,161	Q87,698,414.08	840	Q639,098.28	61,033	Q84,099,192.41	4,868	Q2,539,733.90	-	-	1,402	Q414,792.90
65 - 69	16,599	Q14,250,785.27	390	Q403,439.98	11,077	Q11,579,678.14	4,083	Q1,961,313.72	-	-	1,039	Q303,478.10
70 - 74	7,677	Q5,322,529.36	328	Q320,630.56	3,448	Q3,348,905.31	3,217	Q1,448,337.65	-	-	683	Q204,402.90
75 - 79	4,003	Q2,244,582.97	148	Q147,162.55	1,242	Q1,065,316.50	2,148	Q883,213.62	-	-	465	Q148,890.30
80 - 84	1,780	Q828,786.58	60	Q55,655.46	385	Q276,499.69	1,099	Q432,462.37	-	-	235	Q64,029.06
85 - 89	548	Q225,766.08	7	Q5,076.50	111	Q64,262.08	333	Q126,198.79	-	-	96	Q30,126.76
90 - 94	99	Q34,731.24	0	Q0.00	11	Q3,615.51	57	Q20,980.24	-	-	30	Q9,936.80
95 - 99	36	Q9,709.86	0	Q0.00	0	Q0.00	9	Q3,558.94	-	-	7	Q1,529.87

Fuente: Base de datos del Departamento de Invalidez, Vejez y Sobrevivencia.

CUADRO 5

Número y Monto Mensual en Quetzales de Pensiones Vigentes del Programa de IVS
Por Riesgo, Según Sexo,
al 31 de diciembre de 2014

SEXO	TOTAL		INVALIDEZ		VEJEZ		SOBREVIVENCIA	
	Número	Monto	Número	Monto	Número	Monto	Número	Monto
TOTAL	170,857	Q 145,227,324.13	11,861	Q 10,786,327.22	77,307	Q 100,437,469.64	81,689	Q 34,003,527.27
HOMBRES	84,071	Q 92,678,253.81	8,794	Q 7,973,093.18	63,317	Q 81,510,092.42	11,960	Q 3,195,068.22
MUJERES	86,786	Q 52,549,070.32	3,067	Q 2,813,234.04	13,990	Q 18,927,377.22	69,729	Q 30,808,459.06

Fuente: Departamento de Invalidez, Vejez y Sobrevivencia.

CUADRO 6

Número de Pagos y Monto Mensual en Quetzales Pagado de Pensiones Vigentes del Programa de IVS,
Según Mes, Año 2014

MES	IVS		INVALIDEZ		VEJEZ		SOBREVIVENCIA	
	Número de Pagos	Monto	Número de Pagos	Monto	Número de Pagos	Monto	Número de Pagos	Monto
TOTAL	1,707,248	Q 1,893,803,616.91	57,816	Q 71,917,618.24	951,893	Q 1,419,507,180.17	697,539	Q 402,378,818.50
Enero	130,081	Q 146,420,929.88	4,022	Q 4,862,807.75	72,395	Q 112,216,526.46	53,664	Q 29,341,595.67
Febrero	130,439	Q 146,782,014.51	4,099	Q 5,160,305.46	72,446	Q 110,478,778.13	53,894	Q 31,142,930.92
Marzo	131,152	Q 152,099,316.00	4,144	Q 6,098,600.01	73,244	Q 114,841,796.42	53,764	Q 31,158,919.57
Abril	131,078	Q 146,225,433.18	4,139	Q 5,562,565.13	73,109	Q 109,866,916.94	53,830	Q 30,795,951.11
Mayo	131,231	Q 148,988,326.45	4,180	Q 5,228,397.42	73,377	Q 113,718,848.02	53,674	Q 30,041,081.01
Junio	131,488	Q 147,111,103.54	4,191	Q 5,386,896.70	73,423	Q 111,033,392.64	53,874	Q 30,690,814.20
Julio	131,342	Q 147,158,269.12	4,190	Q 5,677,757.79	73,544	Q 111,275,371.15	53,608	Q 30,205,140.18
Agosto	131,610	Q 151,370,162.58	4,205	Q 5,710,883.87	73,672	Q 115,070,478.03	53,733	Q 30,588,800.68
Aumento	129,378	Q 60,903,406.16	4,103	Q 1,969,440.00	72,692	Q 34,892,160.00	52,583	Q 24,041,806.16
Septiembre	131,828	Q 157,992,513.85	4,186	Q 5,309,312.86	73,995	Q 119,710,513.64	53,647	Q 32,972,687.35
Octubre	133,202	Q 167,788,271.38	5,472	Q 6,856,551.21	73,789	Q 127,492,824.34	53,941	Q 33,438,895.83
Noviembre	132,077	Q 158,117,770.69	5,436	Q 7,039,347.85	73,053	Q 118,005,167.49	53,588	Q 33,073,255.35
Diciembre	132,342	Q 162,846,099.57	5,449	Q 7,054,752.19	73,154	Q 120,904,406.91	53,739	Q 34,886,940.47

Fuente: Nómina General, Departamento de Invalidez, Vejez y Sobrevivencia.

Nota: No incluye Aguinaldo y bono.

CUADRO 7
Número de Resoluciones Emitidas del Programa de IVS
Por Riesgo, Según Mes
Año 2014

MES	Total	Invalidez	Vejez	Sobrevivencia	Contribuyente Voluntario
TOTAL	16,702	1,289	10,748	4,134	531
Enero	1,136	92	713	302	29
Febrero	1,546	124	956	401	65
Marzo	1,570	108	1,031	412	19
Abril	1,825	99	1,270	434	22
Mayo	1,622	151	1,058	401	12
Junio	2,217	174	1,420	551	72
Julio	1,004	60	597	320	27
Agosto	1,595	113	980	437	65
Septiembre	1,302	123	835	275	69
Octubre	929	82	595	188	64
Noviembre	874	71	621	154	28
Diciembre	1,082	92	672	259	59

Fuente: Indicadores mensuales, Departamento de IVS

CUADRO 8

Número de Solicitudes de Pensión Resueltas del Programa de IVS,
en Más y en Menos de 180 Días,
Año 2014

PROGRAMA	TOTAL		Enero		Febrero		Marzo		Abril		Mayo		Junio	
	> 180 Días	< 180 Días	> 180 Días	< 180 Días	> 180 Días	< 180 Días	> 180 Días	< 180 Días	> 180 Días	< 180 Días	> 180 Días	< 180 Días	> 180 Días	< 180 Días
IVS	7,539	8,632	588	519	701	780	831	720	834	969	781	829	937	1,208
			Julio		Agosto		Septiembre		Octubre		Noviembre		Diciembre	
			> 180 Días	< 180 Días	> 180 Días	< 180 Días	> 180 Días	< 180 Días	> 180 Días	< 180 Días	> 180 Días	< 180 Días	> 180 Días	< 180 Días
			414	563	772	758	542	691	373	492	357	489	409	614

Fuente: Indicadores Mensuales, Departamento de IVS

Nota: No incluye el dato correspondiente a las solicitudes de expedientes por Contribución Voluntaria.

Pensiones del Programa de Accidentes

CUADRO 9

Número y Mónico Mensual en Quetzales de Pensiones Vigentes
del Programa de Accidentes por Tipo, Según Parentesco de Beneficiarios
al 31 de diciembre de 2014

PARENTESCO DE BENEFICIARIO	TOTAL		ACCIDENTE DE TRABAJO		ACCIDENTE COMÚN	
	Número	Monto	Número	Monto	Número	Monto
TOTAL	5,012	Q 467,580	1,920	Q 178,610	3,092	Q 288,970
Esposa	2,040	Q 196,130	740	Q 70,895	1,300	Q 125,235
Compañera	1,366	Q 133,870	570	Q 55,110	796	Q 78,760
Hijos	166	Q 14,545	62	Q 5,140	104	Q 9,405
Padres	1,404	Q 119,680	537	Q 46,420	867	Q 73,260
Otros Beneficiarios 2)	36	Q 3,355	11	Q 1,045	25	Q 2,310

1) Incluye a hijos con capacidades especiales

2) Incluye hermanos, tíos, sobrinos, abuelos, nietos y primos.

Fuente: Departamento de Prestaciones en Dinero.

CUADRO 10

Número y Monto Mensual en Quetzales de Pensiones Vigentes del Programa de Accidentes
Por Beneficiario, Según Grupo de Edad al 31 de diciembre de 2014

GRUPO DE EDAD AL INICIO DE LA PENSIÓN	TOTAL		VIUDAS		HIJOS ¹⁾		PADRES		OTROS BENEFICIARIOS ²⁾	
	Número Pensiones	Monto Mensual	Número Pensiones	Monto Mensual	Número Pensiones	Monto Mensual	Número Pensiones	Monto Mensual	Número Pensiones	Monto Mensual
TOTAL	5,012	Q467,580	3,406	Q330,000	166	Q14,545	1,404	Q119,680	36	Q3,355
0 - 4	-	-	-	-	-	-	-	-	-	-
5 - 9	-	-	-	-	-	-	-	-	-	-
10 - 14	-	-	-	-	-	-	-	-	-	-
15 - 19	1	Q55	-	-	1	Q55	-	-	-	-
20 - 24	2	Q110	1	Q55	1	Q55	-	-	-	-
25 - 29	2	Q110	1	Q55	1	Q55	-	-	-	-
30 - 34	10	Q770	1	Q110	9	Q660	-	-	-	-
35 - 39	14	Q1,045	4	Q275	10	Q770	-	-	-	-
40 - 44	60	Q4,015	36	Q2,200	24	Q1,815	-	-	-	-
45 - 49	119	Q8,965	85	Q5,830	33	Q3,025	-	-	1	Q110
50 - 54	215	Q15,840	185	Q13,420	25	Q2,090	-	-	5	Q330
55 - 59	339	Q28,600	306	Q25,465	27	Q2,530	3	Q275	3	Q330
60 - 64	482	Q44,715	450	Q41,800	12	Q1,155	16	Q1,430	4	Q330
65 - 69	610	Q58,930	535	Q52,415	11	Q1,015	61	Q5,225	3	Q275
70 - 74	616	Q60,720	453	Q46,530	4	Q440	149	Q12,815	10	Q935
75 - 79	748	Q73,865	474	Q49,500	2	Q220	269	Q23,870	3	Q275
80 - 84	753	Q74,030	439	Q46,255	5	Q550	303	Q26,565	6	Q660
85 - Y MAS	1,041	Q95,810	436	Q46,090	1	Q110	603	Q49,500	1	Q110

1) Incluye a hijos con capacidades especiales

2) Incluye hermanos, tíos, sobrinos, abuelos, nietos y primos.

Fuente: Base de datos del Departamento de Informática

CUADRO 11

Número y Monto en Quetzales de Ensesiones Inicidas, Terminadas y Vigentes,
Según Año, del Programa de Accidentes,
Años 1948-2014

AÑO	PENSIONES INICIADAS		PENSIONES TERMINADAS		PENSIONES VIGENTES	
	Número	Monto	Número	Monto	Número	Monto
1948 / 1984	44,972	Q1,296,952	26,145	Q426,150	19,077	Q870,802
1985	395	Q19,815	1,332	Q41,175	18,140	Q849,442
1986	376	Q19,190	1,249	Q37,371	17,267	Q831,261
1987	416	Q21,840	1,118	Q33,803	16,565	Q837,479
1988	572	Q29,285	1,107	Q32,944	16,030	Q827,602
1989	512	Q26,965	1,223	Q36,440	15,319	Q828,004
1990	514	Q27,775	1,060	Q37,440	14,773	Q817,937
1991	446	Q24,288	1,007	Q35,204	14,212	Q817,088
1992	426	Q23,120	880	Q32,515	13,758	Q808,542
1993	421	Q22,750	850	Q31,983	13,329	Q807,855
1994	466	Q24,850	733	Q29,148	13,062	Q804,244
1995	236	Q12,852	603	Q34,491	12,695	Q786,216
1996	-	-	574	Q31,476	12,121	Q772,768
1997	-	-	569	Q30,725	11,552	Q755,491
1998	-	-	563	Q29,030	10,989	Q743,738
1999	-	-	512	Q27,931	10,477	Q727,560
2000	-	-	717	Q33,867	9,760	Q709,871
2001	-	-	426	Q28,808	9,334	Q698,752
2002	-	-	366	Q24,575	8,968	Q685,296
2003	-	-	348	Q23,326	8,620	Q675,426
2004	-	-	320	Q21,695	8,300	Q663,601
2005	-	-	305	Q20,395	7,995	Q655,031
2006	-	-	277	Q18,678	7,718	Q644,923
2007	-	-	217	Q15,505	7,501	Q639,526
2008	-	-	213	Q14,820	7,288	Q630,103
2009	-	-	180	Q13,060	7,108	Q626,466
2010	-	-	143	Q10,200	6,965	Q616,266
2011	-	-	185	Q13,495	6,780	Q602,771
2012*	-	-	1,349	Q102,542	5,431	Q500,229
2013	-	-	112	Q10,890	5,319	Q492,045
2014	-	-	287	Q10,230	5,012	Q467,580

* Depuración de la Base de Datos PNS 820 Estadística de Pensionados, realizada por el Departamento de Prestaciones en dinero en marzo 2012.

NOTA: No se incluye 51 pensiones de hijos del Programa de Maternidad.

Fuente: Base de datos del Departamento de Informática.

CUADRO 12

Pensiones Terminadas, Duración Total y Duración Media en Años, del Programa de Accidentes
Según Causa de Terminación de la Pensión
Período 1948-2014

CAUSA DE TERMINACIÓN DE LA PENSIÓN	TOTAL			ACCIDENTE DE TRABAJO			ACCIDENTE COMÚN		
	Número Pensiones	Duración Total en meses	Duración Media en años	Número Pensiones	Duración Total en meses	Duración Media en años	Número Pensiones	Duración Total en meses	Duración Media
TOTAL	287	94,125	27	102	33,430	27	185	60,695	27
Mayoridad	284	93,261	27	99	32,566	27	185	60,695	27
Fallecimiento	-	-	-	-	-	-	-	-	-
Nuevas Nupcias	3	864	24	3	864	24	-	-	-
Otras ¹⁾	-	-	-	-	-	-	-	-	-

1) Incluye pensionados que viajan y no dan el aviso respectivo, o bien fallecen y no se informa de lo ocurrido.

Fuente: Base de datos del Departamento de Informática.

Prestaciones Económicas del Programa EMA

CUADRO 13

Distribución de las Subsidiarias, Delegaciones y Cajas del Instituto
Según Región y Departamento
Año 2014

Región	Municipio - Departamento	TOTAL	Subsidiaria Prestaciones en Dinero	Delegación	Caja
TOTAL PAÍS		42	11	14	17
I Región Metropolitana	TOTAL	17	11	2	4
	Guatemala	11	11		
	El Progreso	1			1
	Sacatepéquez	1			1
	Chimaltenango	1		1	
	Santa Rosa	1		1	
	Jalapa	1			1
	Jutiapa	1			1
II Región Sur	TOTAL	4		2	2
	Escuintla	4		2	2
III Región Suroccidental	TOTAL	10		5	5
	Quetzaltenango*	3		2	1
	Suchitepéquez	3		1	2
	Retalhuleu	1		1	
	San Marcos*	3		1	2
IV Región Occidental	TOTAL	4			4
	Sololá	1			1
	Totonicapán	1			1
	Huehuetenango	1			1
	Quiché	1			1
V Región Nor Oriental	TOTAL	7		5	2
	Baja Verapaz	1			1
	Alta Verapaz	1		1	
	Petén	1		1	
	Izabal	2		2	
	Zacapa	1		1	
	Chiquimula	1			1

*Los departamentos de Quetzaltenango y San Marcos, cuentan con Cajas y Delegaciones que son parte de la región Occidental.
Fuente: Subsistema Pecuniario

CUADRO 14
Afiliados Cotizantes, Unidades de Prestaciones en Dinero y Cobertura por Unidad
Según Departamento
Año 2014

DEPARTAMENTO	COTIZANTES ¹⁾	UNIDADES DE PRESTACIONES EN DINERO	COBERTURA POR UNIDAD
TOTAL	1,237,262	42	29,459
Guatemala	762,651	11	69,332
El Progreso	7,859	1	7,859
Sacatepéquez	25,764	1	25,764
Chimaltenango	17,348	1	17,348
Escuintla	116,213	4	29,053
Santa Rosa	11,980	1	11,980
Sololá	9,197	1	9,197
Totonicapán	6,110	1	6,110
Quezaltenango	40,433	3	13,478
Suchitepequez	30,060	3	10,020
Retalhuleu	20,536	1	20,536
San Marcos	29,733	3	9,911
Huehuetenango	20,577	1	20,577
Quiche	14,026	1	14,026
Baja Verapaz	6,413	1	6,413
Alta Verapaz	22,545	1	22,545
Peten	17,192	1	17,192
Izabal	30,440	2	15,220
Zacapa	16,958	1	16,958
Chiquimula	13,075	1	13,075
Jalapa	7,626	1	7,626
Jutiapa	10,526	1	10,526

Fuente: Departamento de Prestaciones en Dinero/Coordinación de Cajas y Delegaciones

1) Boletín de Afiliación 2014

CUADRO 15

Monto Pagado en Quetzales, en Subsidio por Incapacidad Temporal, Cuota Mortuoria
Pensión por Muerte y Prestación Ulterior del Programa EMA, por Riesgo Según Mes
Año 2014

MES	SUBSIDIO POR INCAPACIDAD TEMPORAL			*CUOTA MORTUORIA	PENSIÓN POR MUERTE	PRESTACIÓN ULTERIOR
	Enfermedad	Maternidad	Accidente	Accidente	Accidente	Accidente
TOTAL	Q71,160,018.01	Q213,450,599.98	Q118,988,652.39	Q209,550.00	Q4,932,122.00	Q1,326,898.63
Enero	Q3,841,678.93	Q15,125,606.49	Q8,392,957.16	Q0.00	Q407,605.00	Q134,463.61
Febrero	Q5,170,336.82	Q17,476,960.26	Q9,262,031.67	Q0.00	Q392,425.00	Q84,051.00
Marzo	Q5,242,740.07	Q15,388,252.96	Q8,800,320.15	Q21,862.50	Q385,055.00	Q102,316.50
Abril	Q5,687,375.79	Q15,305,234.00	Q8,979,236.69	Q25,162.50	Q380,437.00	Q111,919.81
Mayo	Q5,641,407.67	Q16,984,244.55	Q9,463,517.44	Q23,100.00	Q371,495.00	Q129,663.64
Junio	Q6,280,497.12	Q18,132,542.91	Q10,626,569.01	Q0.00	Q390,225.00	Q115,668.73
Julio	Q6,588,116.30	Q17,862,356.74	Q10,202,747.76	Q38,775.00	Q383,225.00	Q132,808.50
Agosto	Q5,767,894.03	Q17,553,718.30	Q10,443,455.96	Q15,675.00	Q393,030.00	Q120,978.99
Septiembre	Q7,037,409.08	Q19,551,261.43	Q11,409,011.34	Q0.00	Q379,057.00	Q102,061.27
Octubre	Q6,553,472.95	Q19,763,312.93	Q10,580,672.44	Q16,087.50	Q363,803.00	Q93,184.58
Noviembre	Q6,004,212.46	Q18,958,289.05	Q9,448,745.28	Q61,050.00	Q373,295.00	Q110,682.00
Diciembre	Q7,344,876.79	Q21,348,820.36	Q11,379,387.49	Q7,837.50	Q712,470.00	Q89,100.00

*Este dato corresponde únicamente a la ejecución del área metropolitana.

Fuente: Nomina, Departamento de Prestaciones en Dinero

CUADRO 16

Monto Anual Pagado en Quetzales en Subsidio por Incapacidad Temporal, Cuota Mortuoria, Pensiones por Muerte y Prestación Ulterior del Programa EMA, Según Región y Riesgo
Año 2014

PRESTACIÓN	RIESGO	TOTAL	REGIÓN				
			I	II	III	IV	V
Subsidio por Incapacidad Temporal	Enfermedad	Q71,160,018.01	Q52,355,728.81	Q6,257,706.13	Q3,166,743.35	Q3,450,569.57	Q5,929,270.15
	Maternidad	Q213,450,599.98	Q151,379,393.68	Q9,511,624.50	Q11,519,016.20	Q22,776,189.77	Q18,264,375.83
	Accidente	Q118,988,652.39	Q81,088,686.84	Q14,006,714.08	Q8,226,042.04	Q3,959,825.36	Q11,707,384.07
Cuota Mortuoria	General	Q209,550.00	Q209,550.00	Q0.00	Q0.00	Q0.00	Q0.00
Pension Por Muerte	Accidente	Q4,932,122.00	Q2,898,097.00	Q271,400.00	Q591,205.00	Q543,510.00	Q627,910.00
Prestacion Ulterior	Accidente	Q1,326,898.63	Q726,266.01	Q230,492.29	Q150,467.06	Q45,985.50	Q173,687.77

Fuente: Sistema de Contabilidad Integrada (SICOIN)/ Departamento de Prestaciones en Dinero

CUADRO 17

Tiempo Promedio en Días de Resolución de Pago de Subsidio Por Región, Según Mes
Año 2014

MES	REGIÓN				
	I	II	III	IV	V
Enero	8	14	29	64	32
Febrero	7	8	24	42	27
Marzo	8	7	23	45	27
Abril	7	6	16	51	28
Mayo	8	7	22	42	26
Junio	7	8	16	41	24
Julio	7	10	18	51	27
Agosto	7	13	18	44	26
Septiembre	8	5	16	45	23
Octubre	9	9	23	45	20
Noviembre	9	6	22	47	22
Diciembre	8	8	25	41	19
Promedio Anual	8	8	21	46	25

Fuente: Indicadores mensuales Prestaciones en Dinero

CUADRO 18

Número de Casos de Accidentes Ocurridos, Monto Total y Medio, Pagado en Quetzales de Prestación Ulterior por Tipo de Accidente, Según año de ocurrencia

AÑO EN QUE OCURRIÓ EL ACCIDENTE	TOTAL			ACCIDENTE DE TRABAJO			ACCIDENTES COMUNES		
	Número de Casos	Monto Total	Monto Medio	Número de Casos	Monto Total	Monto Medio	Número de Casos	Monto Total	Monto Medio
TOTAL	96,585	Q 49,251,055.12	Q 509.92	60,485	Q26,146,673.61	Q 432.28	36,100	Q23,104,381.51	Q 640.01
1948 / 2002	87,763	Q 35,466,547.00	Q 404.12	56,087	Q20,160,750.00	Q 359.45	31,676	Q15,305,797.00	Q 483.20
2003	898	Q 1,318,661.00	Q 1,468.44	522	Q 687,458.00	Q 1,316.97	376	Q 631,203.00	Q 1,678.73
2004	872	Q 1,366,475.00	Q 1,567.06	486	Q 668,821.00	Q 1,376.17	386	Q 697,654.00	Q 1,807.39
2005	835	Q 1,281,859.00	Q 1,535.16	447	Q 649,176.00	Q 1,452.30	388	Q 632,683.00	Q 1,630.63
2006	791	Q 1,291,816.00	Q 1,633.14	404	Q 562,286.00	Q 1,391.80	387	Q 729,530.00	Q 1,885.09
2007	823	Q 1,335,269.00	Q 1,622.44	425	Q 618,419.00	Q 1,455.10	398	Q 716,850.00	Q 1,801.13
2008	888	Q 1,375,161.71	Q 1,548.61	423	Q 540,419.21	Q 1,277.59	465	Q 834,742.50	Q 1,795.15
2009	739	Q 1,051,311.50	Q 1,422.61	370	Q 476,706.00	Q 1,288.39	369	Q 574,605.50	Q 1,557.20
2010	793	Q 1,236,956.50	Q 1,559.84	362	Q 483,516.50	Q 1,335.68	431	Q 753,440.00	Q 1,748.12
2011	835	Q 1,380,230.00	Q 1,652.97	368	Q 536,781.50	Q 1,458.65	467	Q 843,448.50	Q 1,806.10
2012	715	Q 1,147,832.86	Q 1,605.36	304	Q 433,511.89	Q 1,426.03	411	Q 714,320.97	Q 1,738.01
2013	633	Q 998,935.55	Q 1,578.10	287	Q 328,828.51	Q 1,145.74	346	Q 670,107.04	Q 1,936.73
2014	222	Q 259,577.29	Q 1,169.27	118	Q 138,615.29	Q 1,174.71	104	Q 120,962.00	Q 1,163.10

Fuente: Resoluciones de Incapacidad Permanente / Depto. Prestaciones en Dinero

CUADRO 19

Número de Resoluciones Emitidas, Monto Total y Medio Pagado en Quetzales de Prestación Ulterior,
por Tipo de Accidente, Según Año de Resolución

AÑO DE RESOLUCIÓN	TOTAL			ACCIDENTES DE TRABAJO			ACCIDENTES COMUNES		
	Número de Resoluciones	Monto Total	Monto Medio	Número de Resoluciones	Monto Total	Monto Medio	Número de Resoluciones	Monto Total	Monto Medio
TOTAL	96,604	Q49,213,488.98	Q 509.44	60,556	Q26,432,233.74	Q 436.49	36,175	Q23,273,490.80	Q 643.36
1948 / 2002	86,469	Q33,217,222.00	Q 384.15	55,462	Q19,214,071.00	Q 346.44	31,007	Q14,003,151.00	Q 451.61
2003	1,185	Q 1,777,850.00	Q 1,500.30	648	Q 831,459.00	Q 1,283.12	537	Q 946,391.00	Q 1,762.37
2004	921	Q 1,429,929.00	Q 1,552.58	524	Q 725,158.00	Q 1,383.89	397	Q 704,771.00	Q 1,775.24
2005	931	Q 1,485,801.00	Q 1,595.92	508	Q 724,025.00	Q 1,425.25	423	Q 761,776.00	Q 1,800.89
2006	832	Q 1,235,489.00	Q 1,484.96	434	Q 565,228.00	Q 1,302.37	398	Q 670,261.00	Q 1,684.07
2007	787	Q 1,233,710.00	Q 1,567.61	398	Q 565,628.00	Q 1,421.18	389	Q 668,082.00	Q 1,717.43
2008	848	Q 1,334,996.00	Q 1,574.29	434	Q 608,035.00	Q 1,401.00	414	Q 726,961.00	Q 1,755.94
2009	801	Q 1,270,761.00	Q 1,586.47	404	Q 546,617.00	Q 1,353.01	397	Q 724,144.00	Q 1,824.04
2010	779	Q 1,152,328.00	Q 1,479.24	372	Q 483,337.00	Q 1,299.29	407	Q 668,991.00	Q 1,643.71
2011	758	Q 1,182,625.00	Q 1,560.19	347	Q 475,389.00	Q 1,370.00	411	Q 707,236.00	Q 1,720.77
2012	746	Q 1,287,810.50	Q 1,726.29	314	Q 433,818.00	Q 1,381.59	434	Q 825,873.50	Q 1,268.70
2013	773	Q 1,274,293.74	Q 1,648.50	396	Q 878,766.11	Q 2,219.11	502	Q 915,882.19	Q 1,268.70
2014	774	Q 1,330,673.74	Q 1,719.22	315	Q 380,702.63	Q 1,208.58	459	Q 949,971.11	Q 2,069.65

Fuente: Resoluciones de Incapacidad Permanente / Depto. Prestaciones en Dinero

CUADRO 20
Resoluciones pagadas de Prestación Ulterior por Tipo de Accidente y Sexo
Según Mes, Año 2014

MES	TOTAL	ACCIDENTE DE TRABAJO		ACCIDENTE COMÚN	
		Hombres	Mujeres	Hombres	Mujeres
TOTAL	762	247	21	446	48
Enero	76	24	3	48	1
Febrero	49	12	1	30	6
Marzo	57	19	2	34	2
Abril	61	18	4	38	1
Mayo	74	25	2	39	8
Junio	71	25	3	42	1
Julio	70	20	0	42	8
Agosto	73	22	1	46	4
Septiembre	58	24	0	32	2
Octubre	59	21	3	35	0
Noviembre	61	23	0	31	7
Diciembre	53	14	2	29	8

Fuente: Resoluciones de Incapacidad Permanente / Depto. Prestaciones en Dinero

CUADRO 21
Número de Resoluciones pagadas de Accidentes de Trabajo por Actividad Económica de la Empresa
Según Ocupación del Afiliado
AÑO 2014

OCUPACIÓN HABITUAL	TOTAL	ACTIVIDAD ECONOMICA DE LA EMPRESA							
		Agricultura, Servicultura, Caza y Pesca	Explotación de Minas y Canteras	Industria Manufacturera	Construcción	Electricidad, Gas, Agua y Servicios Sanitarios	Comercio	Transporte, Almacenaje, Servicios y Comunicaciones	Servicios
TOTAL	762	122	9	131	19	14	165	37	265
Trabajadores de Servicios o asistentes similares	286	27	4	27	7	5	64	9	143
Trabajadores manuales y jornaleros	294	79	5	78	12	7	51	12	50
Trabajadores en Transportes	62	5	0	14	0	0	16	12	15
Profesionales, técnicos y similares	47	1	0	7	0	2	12	3	22
Vendedores y similares	23	2	0	5	0	0	10	0	6
Oficinistas y similares	25	2	0	0	0	0	6	0	17
Industriales, comerciantes y administradores	12	0	0	0	0	0	6	0	6
Agricultores, pescadores y trabajadores similares	10	5	0	0	0	0	0	0	5
Artisanos y obreros calificados	2	1	0	0	0	0	0	0	1
Trabajadores, minas y canteras	1	0	0	0	0	0	0	1	0

Fuente: Resoluciones de Incapacidad Permanente / Depto. Prestaciones en Dinero

CUADRO 22

Número de Resoluciones Pagadas, Monto Total y Monto Medio Pagado en Quetzales de Prestación Ulterior por Tipo de Accidente y Tasa De Incidencia*
Según Departamento de Ocurrencia
Año 2014

DEPARTAMENTO DE OCURRENCIA DE ACCIDENTE	TOTAL				ACCIDENTE DE TRABAJO			ACCIDENTES COMUNES		
	Número de Resoluciones	Tasa Incidencia*	Monto Total	Monto Medio	Número de Resoluciones	Monto Total	Monto Medio	Número de Resoluciones	Monto Total	Monto Medio
TOTAL	762	0.62	Q1,326,898.63	Q1,741.34	309	Q380,702.63	Q1,232.05	453	Q946,196.00	Q2,088.73
Guatemala	380	0.5	Q607,218.51	Q1,597.94	177	Q179,540.00	Q1,327.88	203	Q427,678.51	Q2,106.79
El Progreso	9	1.1	Q16,483.50	Q1,831.50	4	Q5,940.00	Q1,138.50	5	Q10,543.50	Q2,108.70
Sacatepequez	18	0.7	Q30,987.00	Q1,721.50	8	Q12,341.00	Q742.50	10	Q18,646.00	Q1,864.60
Chimaltenango	11	0.6	Q25,146.00	Q2,286.00	3	Q3,960.00	Q1,980.00	8	Q21,186.00	Q2,648.25
Escuintla	151	1.3	Q228,314.29	Q1,512.02	62	Q79,601.84	Q1,364.54	89	Q148,712.45	Q1,670.93
Santa Rosa	17	1.4	Q27,225.00	Q1,601.47	5	Q7,771.50	Q1,295.25	12	Q19,453.50	Q1,621.13
Solola	4	0.4	Q13,612.50	Q3,403.13	0	Q0.00	Q0.00	4	Q13,612.50	Q3,403.13
Totonicapán	0	0.0	Q0.00	Q0.00	0	Q0.00	Q0.00	0	Q0.00	Q0.00
Quetzaltenango	15	0.4	Q20,740.50	Q1,382.70	3	Q1,485.00	Q495.00	12	Q19,255.50	Q1,604.63
Suchitepéquez	35	1.2	Q84,001.50	Q2,400.04	11	Q22,174.70	Q2,015.88	24	Q61,826.80	Q2,576.12
Retalhuleu	18	0.9	Q39,933.56	Q2,218.53	8	Q19,305.00	Q2,145.00	10	Q20,628.56	Q2,062.86
San Marcos	13	0.4	Q29,848.50	Q2,296.04	4	Q7,078.50	Q1,653.30	9	Q22,770.00	Q2,530.00
Huehuetenango	0	0.0	Q0.00	Q0.00	0	Q0.00	Q0.00	0	Q0.00	Q0.00
Quiché	4	0.3	Q8,316.00	Q2,079.00	0	Q0.00	Q0.00	4	Q8,316.00	Q2,079.00
Baja Verapaz	7	1.1	Q22,869.00	Q3,267.00	1	Q4,950.00	Q0.00	6	Q17,919.00	Q2,986.50
Alta Verapaz	12	0.5	Q26,136.00	Q2,178.00	5	Q9,157.50	Q1,831.50	7	Q16,978.50	Q2,425.50
Petén	14	0.8	Q27,225.00	Q1,944.64	4	Q8,118.50	Q2,029.50	10	Q19,106.50	Q1,910.65
Izabal	30	1.0	Q56,768.77	Q1,892.29	12	Q14,081.59	Q1,266.38	18	Q42,687.18	Q2,371.51
Zacapa	8	0.5	Q25,839.00	Q3,229.88	1	Q247.50	Q247.50	7	Q25,591.50	Q3,655.93
Chiquimula	5	0.4	Q14,850.00	Q2,970.00	1	Q4,950.00	Q4,950.00	4	Q9,900.00	Q2,475.00
Jalapa	2	0.3	Q4,752.00	Q2,376.00	0	Q0.00	Q0.00	2	Q4,752.00	Q2,376.00
Jutiapa	9	0.9	Q16,632.00	Q1,848.00	0	Q0.00	Q0.00	9	Q16,632.00	Q1,848.00

Fuente: Resoluciones de Incapacidad Permanente / Departamento de Prestaciones en Dinero

* Accidentes por cada mil afiliados, con base en datos del Boletín de Afiliación 2014.

Medicina Legal y Evaluación de Incapacidades

CUADRO 23
Dictámenes Emitidos por Mes, Según Tipo
Año 2014

MES	TOTAL	INVALIDEZ (PROGRAMA IVS)	CASOS INVALIDEZ ESTADO (CIE)	PRESTACIÓN ULTERIOR (P.U.)
TOTAL	4,305	3,184	215	906
Enero	349	279	28	42
Febrero	344	225	29	90
Marzo	356	239	27	90
Abril	360	290	14	56
Mayo	390	291	18	81
Junio	401	293	9	99
Julio	411	327	13	71
Agosto	378	269	23	86
Septiembre	347	241	10	96
Octubre	370	293	14	63
Noviembre	293	203	19	71
Diciembre	306	234	11	61

Fuente: Base de datos SII-IGSS, Departamento de Medicina Legal y Evaluación de Incapacidades

CUADRO 24

Número de Personas Dictaminadas con Invalidez por el
Departamento de Medicina Legal y Evaluación de Incapacidades,
Por Grupo de Edad
(Primeras Evaluaciones), Año 2014

MES	TOTAL	1 a 18	19 a 39	40 a 59	60 a 79	80 y Mas
TOTAL	1,564	50	359	540	582	33
Enero	128	6	35	48	37	2
Febrero	161	3	40	57	56	5
Marzo	119	3	27	47	41	1
Abril	138	6	35	47	47	3
Mayo	126	7	31	40	46	2
Junio	148	2	31	37	74	4
Julio	134	3	26	45	59	1
Agosto	127	9	36	36	44	2
Septiembre	131	2	34	46	46	3
Octubre	115	5	25	38	44	3
Noviembre	122	2	23	52	43	2
Diciembre	115	2	16	47	45	5

Fuente: Base de datos SII-IGSS, Departamento de Medicina Legal y Evaluación de Incapacidades

CUADRO 25

Número de Personas Dictaminadas con Invalidez,
por el Departamento de Medicina Legal y Evaluación de Incapacidades,
Por Calidad de Derechohabiente
(Primeras Evaluaciones) Año 2014

MES	TOTAL	AFILIADO	BENEFICIARIO			PENSIONADO ESTADO		NO REGISTRADO
			Esposa	Hijo	Padre	Estado	IGSS	
TOTAL	1,564	1,097	30	252	138	2	26	19
Enero	128	73	1	28	21	1	2	2
Febrero	161	101	8	21	26	1	0	4
Marzo	119	80	4	16	15	0	2	2
Abril	138	94	3	19	16	0	1	5
Mayo	126	84	1	23	15	0	3	0
Junio	148	111	1	27	7	0	1	1
Julio	134	100	1	17	12	0	4	0
Agosto	127	89	1	31	2	0	4	0
Septiembre	131	105	2	16	5	0	3	0
Octubre	115	82	1	22	6	0	3	1
Noviembre	122	90	4	19	6	0	1	2
Diciembre	115	88	3	13	7	0	2	2

Fuente: Base de datos SII-IGSS , Departamento de Medicina Legal y Evaluación de Incapacidades

CUADRO 26

Número de Personas Dictaminadas con Invalidez,
Por Sexo
(Primeras Evaluaciones), Año 2014

MES	TOTAL	MUJERES	HOMBRES
TOTAL	1,564	459	1,105
Enero	128	34	94
Febrero	161	51	110
Marzo	119	36	83
Abril	138	32	106
Mayo	126	46	80
Junio	148	48	100
Julio	134	36	98
Agosto	128	39	89
Septiembre	130	38	92
Octubre	115	27	88
Noviembre	122	39	83
Diciembre	115	33	82

Fuente: Base de datos SII-IGSS , Departamento de Medicina Legal y Evaluación de Incapacidades

CUADRO 27

Número de Personas Dictaminadas para Prestación Ulterior,
Por Grupo de Edad, Según Mes
(Primeras Evaluaciones), Año 2014

MES	TOTAL	1 a 18	19 a 39	40 a 59	60 y más
TOTAL	925	1	583	282	59
Enero	41	0	28	11	2
Febrero	97	0	60	30	7
Marzo	86	1	57	23	5
Abril	57	0	41	16	0
Mayo	82	0	54	23	5
Junio	100	0	57	38	5
Julio	79	0	43	29	7
Agosto	92	0	56	30	6
Septiembre	100	0	66	26	8
Octubre	64	0	42	19	3
Noviembre	66	0	38	23	5
Diciembre	61	0	41	14	6

Fuente: Base de datos SII-IGSS, Departamento de Medicina Legal y Evaluación de Incapacidades

CUADRO 28

Número de Personas Dictaminadas por Prestación Ulterior,
Por Sexo,
(Primeras Evaluaciones), Año 2014

MES	TOTAL	MUJERES	HOMBRES
TOTAL	925	103	822
Enero	41	5	36
Febrero	97	8	89
Marzo	86	11	75
Abril	57	7	50
Mayo	82	10	72
Junio	100	15	85
Julio	79	10	69
Agosto	92	6	86
Septiembre	100	10	90
Octubre	64	5	59
Noviembre	66	8	58
Diciembre	61	8	53

Fuente: Base de datos SII-IGSS/Departamento de Medicina Legal y Evaluación de Incapacidades

Departamento de Trabajo Social

CUADRO 29
Número de Investigaciones Socioeconómicas y Médico Social Realizadas
Por Región, Según Mes,
AÑO 2014

INVESTIGACIONES REGIÓN	SUBTOTALES	SOCIOECONÓMICAS		SUBTOTALES	MÉDICO SOCIAL	
		Metropolitana	Departamental		Metropolitana	Departamental
TOTAL	16,699	6,743	9,956	5,954	3,989	1,965
MES						
Enero	1,242	489	753	409	224	185
Febrero	1,454	527	927	521	322	199
Marzo	1,461	581	880	524	367	157
Abril	1,365	569	796	472	329	143
Mayo	1,490	636	854	512	327	185
Junio	1,640	643	997	570	377	193
Julio	1,419	523	896	507	328	179
Agosto	1,431	565	866	482	317	165
Septiembre	1,321	544	777	548	374	174
Octubre	1,179	529	650	422	303	119
Noviembre	1,382	579	803	575	425	150
Diciembre	1,315	558	757	412	296	116

Fuente: Subsistema de Prestaciones Pecuniarias, Departamento de Trabajo Social

CUADRO 30

Tiempo de Resolución Informes Sociales
Año 2014

MES	TIEMPO PROMEDIO EN DIAS	META
Enero	2	20
Febrero	2	20
Marzo	2	20
Abril	2	20
Mayo	3	20
Junio	3	20
Julio	3	20
Agosto	3	20
Septiembre	4	20
Octubre	3	20
Noviembre	3	20
Diciembre	5	20

Fuente: Subsistema de Prestaciones Pecuniarias, Departamento de Trabajo Social

CUADRO 31

Número de declaraciones juradas suscritas
Por Región, Según Mes
Año 2014

MES	TOTAL	DECLARACIONES JURADAS	
		METROPOLITANA	DEPARTAMENTAL
TOTAL	4,875	2,698	2,177
Enero	441	254	187
Febrero	440	228	212
Marzo	392	210	182
Abril	373	205	168
Mayo	437	264	173
Junio	528	262	266
Julio	316	184	132
Agosto	420	230	190
Septiembre	385	242	143
Octubre	336	188	148
Noviembre	438	229	209
Diciembre	369	202	167

Fuente: Subsistema de Prestaciones Pecuniarias, Departamento de Trabajo Social

CUADRO 32

Número de Casos Investigados de Persistencias de Derechos
Año 2014

MES	TOTAL	PERSISTENCIAS DE DERECHOS	
		SI	NO
TOTAL	2,115	1,945	170
Enero	118	102	16
Febrero	173	156	17
Marzo	197	175	22
Abril	195	175	20
Mayo	174	158	16
Junio	226	208	18
Julio	205	194	11
Agosto	220	207	13
Septiembre	208	193	15
Octubre	139	131	8
Noviembre	134	125	9
Diciembre	126	121	5

Fuente: Subsistema de Prestaciones Pecuniarias, Departamento de Trabajo Social

CUADRO 33

Investigaciones realizadas mensualmente
Por Riesgo Social, Según Región
Año 2014

MES	TOTAL	INVESTIGACIONES POR RIESGO SOCIAL	
		Metropolitana	Departamental
TOTAL	1,168	833	335
Enero	48	39	9
Febrero	117	90	27
Marzo	115	87	28
Abril	101	77	24
Mayo	138	104	34
Junio	122	83	39
Julio	83	56	27
Agosto	110	93	17
Septiembre	125	87	38
Octubre	67	34	33
Noviembre	86	49	37
Diciembre	56	34	22

Fuente: Subsistema de Prestaciones Pecuniarias, Departamento de Trabajo Social

CUADRO 34

Número de Casos de Maternidad que Recibieron Mensualmente Orientación sobre Planificación Familiar, Según Región
Año 2014

MES	TOTAL	REGIÓN	
		Metropolitana	Departamental
TOTAL	25,495	21,575	3,920
Enero	2,389	2,195	194
Febrero	2,632	2,259	373
Marzo	1,952	1,491	461
Abril	1,959	1,570	389
Mayo	1,809	1,396	413
Junio	2,088	1,639	449
Julio	2,067	1,738	329
Agosto	1,979	1,662	317
Septiembre	2,143	1,922	221
Octubre	1,642	1,432	210
Noviembre	2,574	2,283	291
Diciembre	2,261	1,988	273

Fuente: Subsistema de Prestaciones Pecuniarias, Departamento de Trabajo Social

CUADRO 35

Eventos de Promoción de la Salud, dirigidos a Terapeutas, Afiliados, Empresas y Centros Educativos, por regiones,
Año 2014

MES	TOTAL	REGIÓN	
		Metropolitana	Departamental
TOTAL	3,931	2,473	1,458
Enero	267	153	114
Febrero	364	231	133
Marzo	353	225	128
Abril	352	235	117
Mayo	322	200	122
Junio	371	231	140
Julio	299	190	109
Agosto	296	176	120
Septiembre	314	183	131
Octubre	339	210	129
Noviembre	335	235	100
Diciembre	319	204	115

Fuente: Subsistema de Prestaciones Pecuniarias, Departamento de Trabajo Social

CUADRO 36

Asesorías brindadas en el ámbito Médico Social y Pecuniario
Año 2014

MES	TOTAL	REGIÓN	
		Metropolitana	Departamental
TOTAL	361,642	275,642	86,000
Enero	27,044	20,963	6,081
Febrero	32,347	24,330	8,017
Marzo	29,722	22,590	7,132
Abril	28,075	20,389	7,686
Mayo	26,432	19,101	7,331
Junio	32,591	24,055	8,536
Julio	31,745	23,924	7,821
Agosto	31,568	24,043	7,525
Septiembre	35,228	27,723	7,505
Octubre	28,740	22,580	6,160
Noviembre	30,716	24,202	6,514
Diciembre	27,434	21,742	5,692

Fuente: Subsistema de Prestaciones Pecuniarias, Departamento de Trabajo Social

CUADRO 37

Número de Actas de Supervivencia suscritas
Por Región, Según Mes
Año 2014

MES	NÚMERO
TOTAL	132,292
Enero	12,237
Febrero	11,440
Marzo	9,586
Abril	9,996
Mayo	10,046
Junio	11,617
Julio	10,957
Agosto	10,754
Septiembre	11,723
Octubre	10,691
Noviembre	12,158
Diciembre	11,087

Fuente: Sistema PERSEUS, Departamento de Trabajo Social