



Programa IVS



Pensiones por accidentes



Prestaciones en dinero

## Prestaciones **PECUNARIAS** AÑO 2016

## CONTENIDO

<b>PRESENTACIÓN</b> .....	<b>3</b>
<b>1. PROGRAMA DE INVALIDEZ, VEJEZ Y SOBREVIVENCIA (IVS)</b> .....	<b>4</b>
<b>2. PENSIONES POR MUERTE DE ACCIDENTE</b> .....	<b>9</b>
<b>3. PRESTACIONES ECONÓMICAS</b> .....	<b>11</b>
<b>3.1</b> Subsidios por Incapacidad Temporal.....	12
<b>3.2</b> Prestación Ulterior.....	14
<b>3.2</b> Cuota Mortuoria .....	15
<b>4. PRESTACIONES EN SERVICIO DEL PROGRAMA EMA</b> .....	<b>16</b>
<b>4.1</b> Medicina Legal y Evaluación de Incapacidades .....	16
<b>4.2</b> Departamento de Trabajo Social .....	18
<b>5. CUADROS DE REFERENCIA</b> .....	<b>22</b>
<b>5.1</b> Programa de Invalidez, Vejez y Supervivencia.....	23
<b>5.2</b> Pensiones del Programa de Accidentes .....	26
<b>5.3</b> Prestaciones Económicas del Programa EMA .....	29
<b>5.4</b> Departamento Medicina Legal y Evaluación de Incapacidades.....	39
<b>5.5</b> Departamento de Trabajo Social.....	42

## PRESENTACIÓN

---

El Departamento Actuarial y Estadístico pone a la disposición del lector su Boletín Estadístico de Prestaciones Pecuniarias 2016, con información estadística actualizada de las actividades relativas al pago de prestaciones pecuniarias contempladas en la cobertura de la seguridad social para los trabajadores y sus familias, así como a los pensionados, por medio de los programas que administra el Instituto Guatemalteco de Seguridad Social, con el objetivo que sea un referente bibliográfico para evaluar resultados y proyectar acciones futuras, que contribuyan a mejorar los servicios que se brindan a los afiliados y derechohabientes de la Institución.

En el marco de cobertura de seguridad social, el Instituto otorga prestaciones en dinero, correspondientes a pensionamiento, por medio del Programa de Invalidez, Vejez y Sobrevivencia, según lo dispuesto en el Acuerdo 1124 y sus modificaciones contenidas en el Acuerdo 1291, ambos de Junta Directiva del IGSS. Además, brinda beneficios pecuniarios por medio del Programa de Enfermedad, Maternidad y Accidentes (Acuerdos 410, 466, 468, y 1002 de Junta Directiva) que incluyen subsidio por incapacidad temporal, prestación ulterior por incapacidad permanente y cuota mortuoria.

Los beneficios referidos son administrados por la Subgerencia de Prestaciones Pecuniarias, por medio de los Departamentos de Prestaciones en Dinero, IVS, Medicina Legal y Evaluación de Incapacidades y Trabajo Social, así como de las Cajas y Delegaciones a nivel nacional.



# Programa de **INVALIDEZ, VEJEZ Y SOBREVIVENCIA** **(IVS)**

Boletín  
**Estadístico**



Instituto Guatemalteco  
de Seguridad Social

# 1. PROGRAMA DE INVALIDEZ, VEJEZ Y SOBREVIVENCIA (IVS)

El Programa de Invalidez, Vejez y Supervivencia (IVS) del Instituto, es uno de los principales programas de pensiones del sistema de seguridad social en Guatemala, este brinda cobertura de pensionamiento a los asegurados al Régimen, por los riesgos que se detallan a continuación:

## **INVALIDEZ:**

Se otorga pensionamiento cuando el Departamento de Medicina Legal y Evaluación de Incapacidades, certifica la incapacidad del asegurado para procurarse ingresos económicos como asalariado y se acrediten las contribuciones estipuladas para tal fin.



## **VEJEZ:**

A partir del 01 de junio de 2014, se requiere la acreditación de 240 contribuciones y contar con 60 años de edad, para optar a la pensión por este riesgo, según Acuerdo 1291 de Junta Directiva.



## **SOBREVIVENCIA:**

Se otorga a los beneficiarios plenamente acreditados, que cumpliendo con las condiciones establecidas en los artículos 22 al 27 del Acuerdo 1124 de Junta Directiva del IGSS, pueden apoyarse cuando suceda la falta del afiliado y/o pensionado que sustenta el hogar.



Este Programa también contempla el otorgamiento del beneficio por concepto de cuota mortuoria, en caso de fallecimiento del afiliado y/o pensionado, el cual se entrega a los beneficiarios según lo establecido en el Reglamento del mismo.

En la gráfica 1 se presenta la distribución de las pensiones vigentes por riesgo, donde se puede observar que las pensiones por vejez constituyen el monto de gasto más importante, mientras que en el riesgo de sobrevivencia destaca el número de pensionados, puesto que depende del número de beneficiarios por asegurado, pero el monto es mucho menor porque conserva solo la proporción correspondiente a los beneficiarios.

### GRÁFICA 1

Número y monto mensual de pensiones vigentes del Programa IVS  
Al 31 de diciembre 2016, monto en millones de Q.



Fuente: Departamento de IVS.

La distribución de las pensiones vigentes por sexo que se muestra en la gráfica 2, indica que la mayoría de los hombres están pensionados por vejez, mientras que las mujeres pensionadas adquirieron el derecho por sobrevivencia, en la mayoría de los casos.

## GRÁFICA 2

Número de pensiones vigentes por riesgo, según sexo al 31 de diciembre de 2016

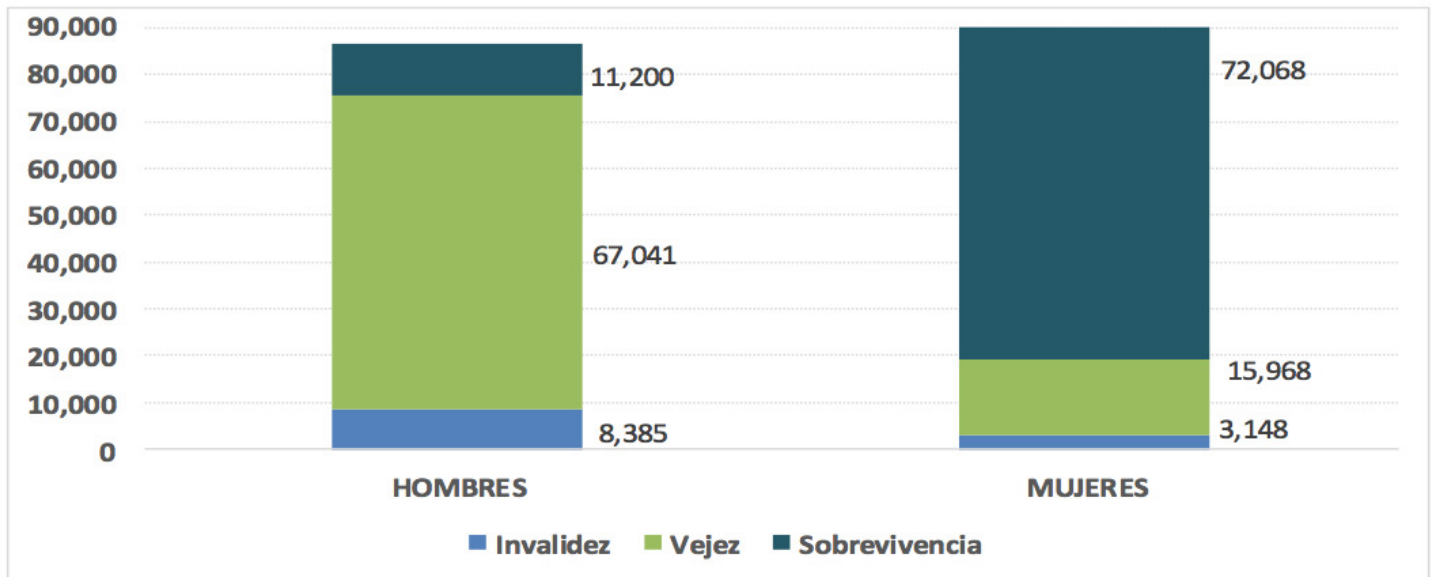

Fuente: Departamento de IVS.

En lo que respecta a la capacidad de resolución de las solicitudes de pensión, en la gráfica 3 se presentan los registros de producción del año 2016, que hacen evidente un mayor esfuerzo por resolver solicitudes en los meses de febrero y noviembre del año. El Departamento de Invalididad, Vejez y Sobrevivencia emitió un total de 12,292 resoluciones en el año, de las cuales el 53% corresponde al riesgo de Vejez.



### GRÁFICA 3

Número de resoluciones de IVS emitidas mensualmente, por riesgo  
Año 2016

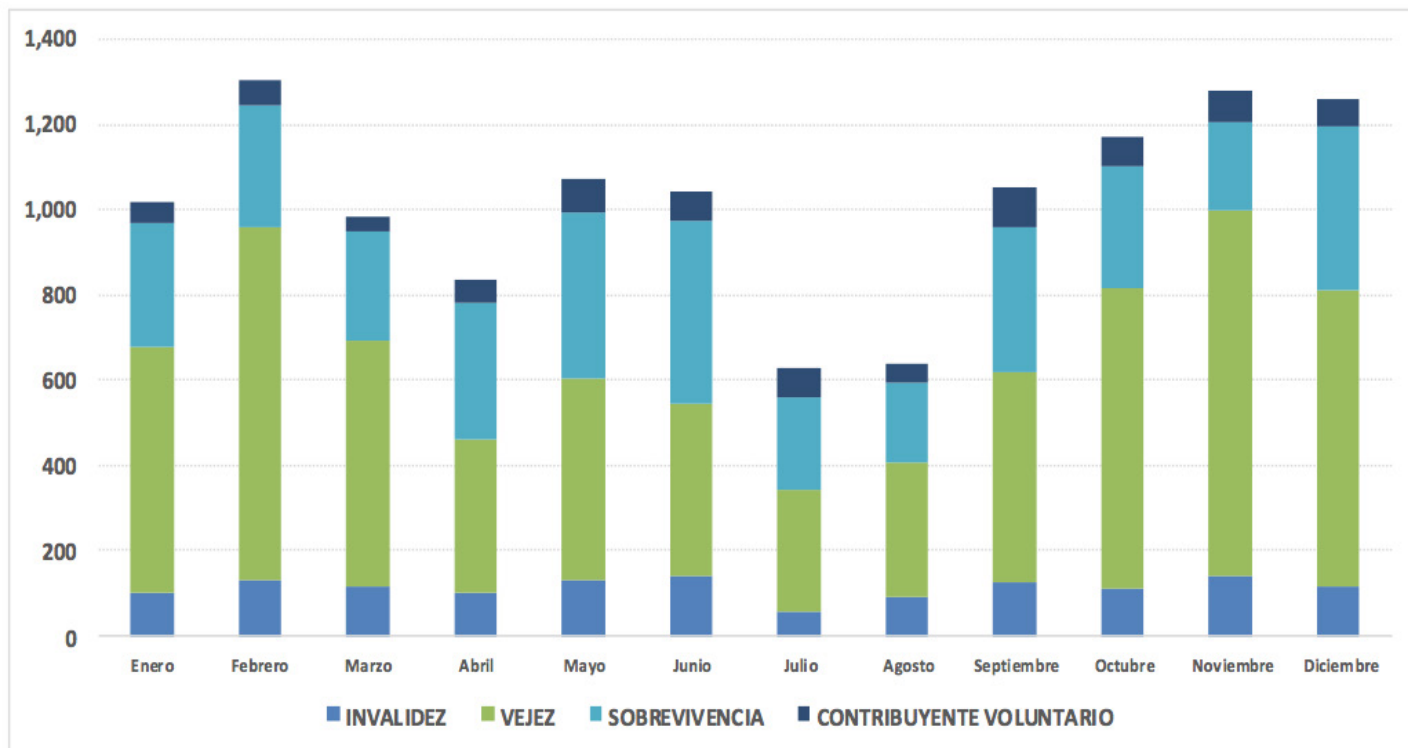

Fuente: Departamento de IVS.







Instituto Guatemalteco  
de Seguridad Social

# Pensiones por **MUERTE DE ACCIDENTE,**

PROGRAMA DE ENFERMEDAD,  
MATERNIDAD Y ACCIDENTES

**(EMA)**



Boletín  
**Estadístico**



SUBGERENCIA DE  
**PLANIFICACIÓN Y DESARROLLO**

## 2. PENSIONES POR MUERTE DE ACCIDENTE

El Programa de Enfermedad, Maternidad y Accidentes (EMA), cubre el pago de pensiones a beneficiarios de fallecidos por accidente, las cuales fueron otorgadas según lo dispuesto en el Acuerdo 97 de Junta Directiva, anterior a la vigencia del Programa de Invalidez, Vejez y Sobrevivencia, que cubre en la actualidad ese riesgo. Las referidas pensiones continúan vigentes bajo esa reglamentación, hasta que se cumplan las condiciones para darlas por terminadas. El grupo de viudas es el más importante, tanto en número como en monto pagado, según se muestra en la gráfica siguiente.

### GRÁFICA 4

Número y monto mensual de pensiones vigentes del Programa de Accidentes, Según beneficiario, al 31 de diciembre de 2016, en miles de Q

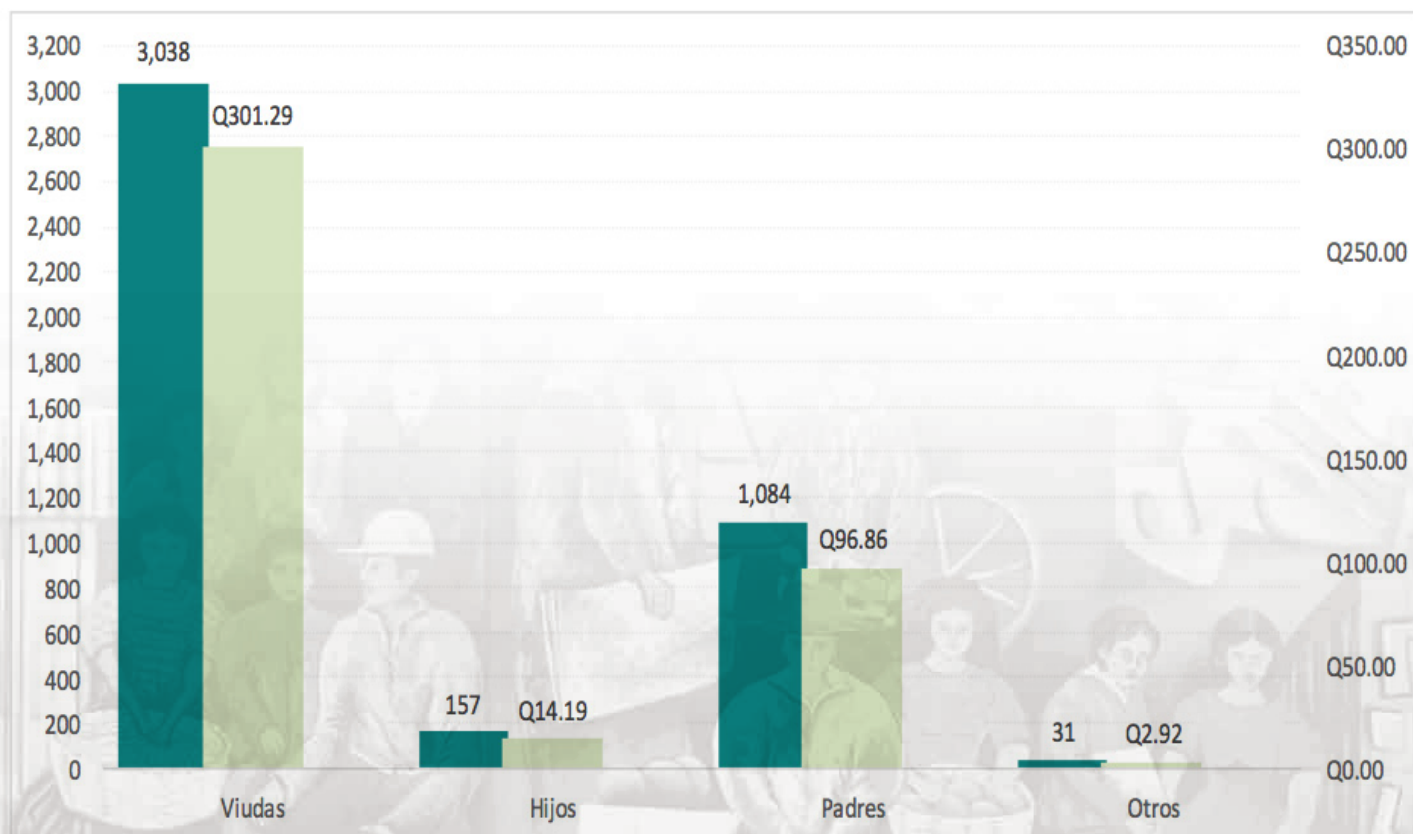

Fuente: Departamento de IVS.



Instituto Guatemalteco  
de Seguridad Social

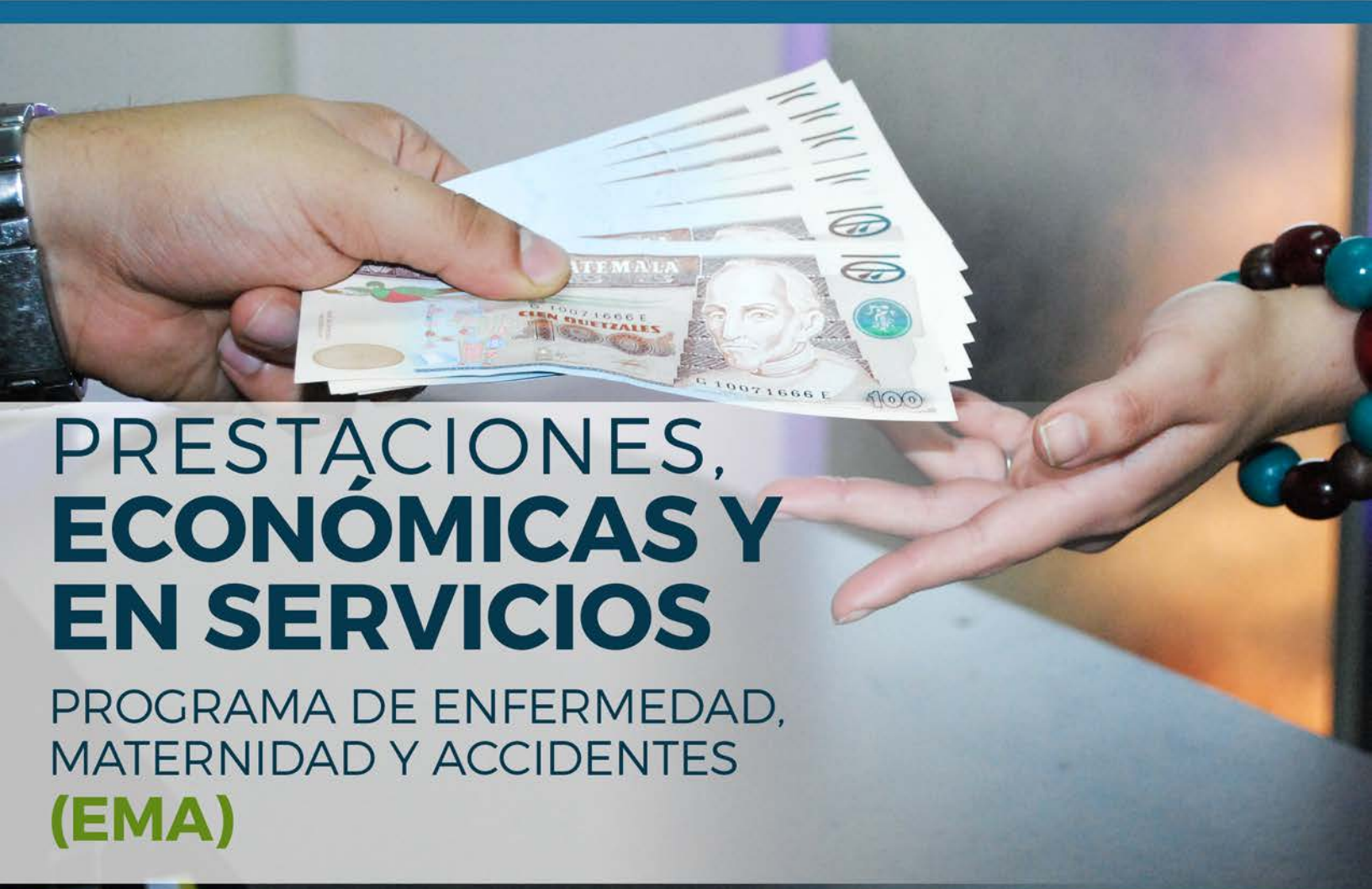

# PRESTACIONES, ECONÓMICAS Y EN SERVICIOS

PROGRAMA DE ENFERMEDAD,  
MATERNIDAD Y ACCIDENTES  
**(EMA)**

Boletín  
Estadístico



SUBGERENCIA DE  
PLANIFICACIÓN Y DESARROLLO

## 3. PRESTACIONES ECONÓMICAS

El Programa de Enfermedad, Maternidad y Accidentes otorga prestaciones en dinero y servicio a los afiliados y derechohabientes, según los requisitos previstos en los Acuerdos de Junta Directiva, 410 “Reglamento sobre protección relativa a enfermedad y maternidad”, 468 “Reglamento de prestaciones en dinero” y 1002 “Reglamento sobre protección relativa a accidentes”.

Para la entrega de prestaciones en dinero, se dispone de una infraestructura a nivel nacional, que comprende 13 subsidiarias registradas en el Departamento de Guatemala, 17 Cajas y 14 Delegaciones Departamentales, distribuidas en cinco regiones de la república, supervisadas por el Departamento de Prestaciones en Dinero y la Coordinadora de Cajas y Delegaciones Departamentales, ambas dependencias de la Subgerencia de Prestaciones Pecuniarias.

### 3.1 Subsidios por Incapacidad Temporal

En el año 2016, se erogó un monto de Q454,655,195.66 para pago de subsidios por incapacidad temporal, por los tres riesgos que cubre el Programa. De acuerdo con la gráfica 5, el 52% de dicho monto fue orientado hacia los subsidios por maternidad, el cual es mayor en relación con los otros dos riesgos, debido a que se otorga el 100% del salario reportado. Por el riesgo de accidentes se otorgó el 29% y por enfermedad el 19%.

**GRÁFICA 5**

Porcentaje de pago por Incapacidad Temporal, según riesgo  
Año 2016

Fuente: Departamento de Prestaciones en Dinero

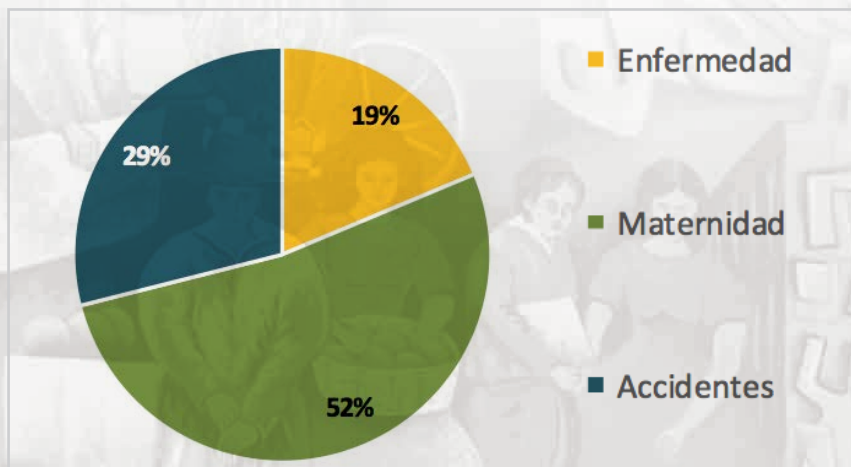

Para hacer entrega de estos subsidios, se hizo necesario un tiempo promedio de 9 y 10 días en las Regiones III y I mientras que en las otras tres regiones el tiempo fue significativamente mayor, especialmente en la Región V, de acuerdo a la gráfica 6.

### GRÁFICA 6

Tiempo promedio en días de resolución de pago de Subsidio por Incapacidad Temporal, por región y mes, Año 2016

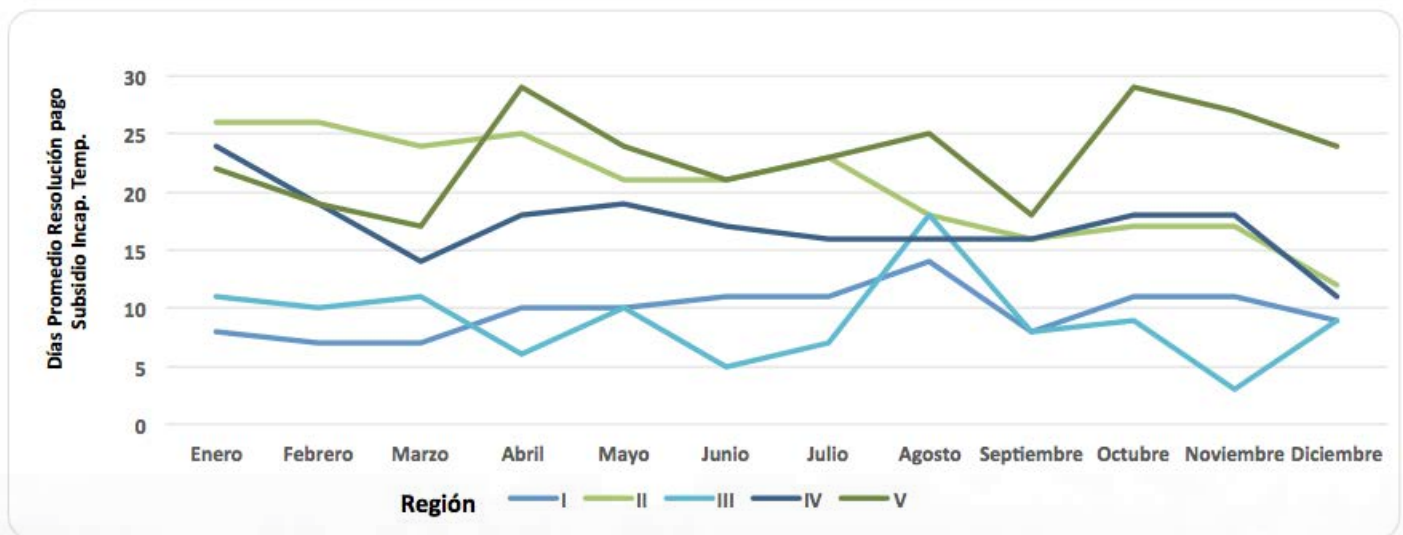

Fuente: Indicadores mensuales Prestaciones en Dinero.



### 3.2 Prestación Ulterior

Esta prestación corresponde a la asignación única que se brinda cuando el afiliado sufre daño físico permanente derivado de accidente. En la gráfica 7 se presenta el gasto durante el año 2016, segmentado por regiones.

#### GRÁFICA 7

Monto anual pagado por Prestación Ulterior, por Región  
En miles de Q. Año 2016

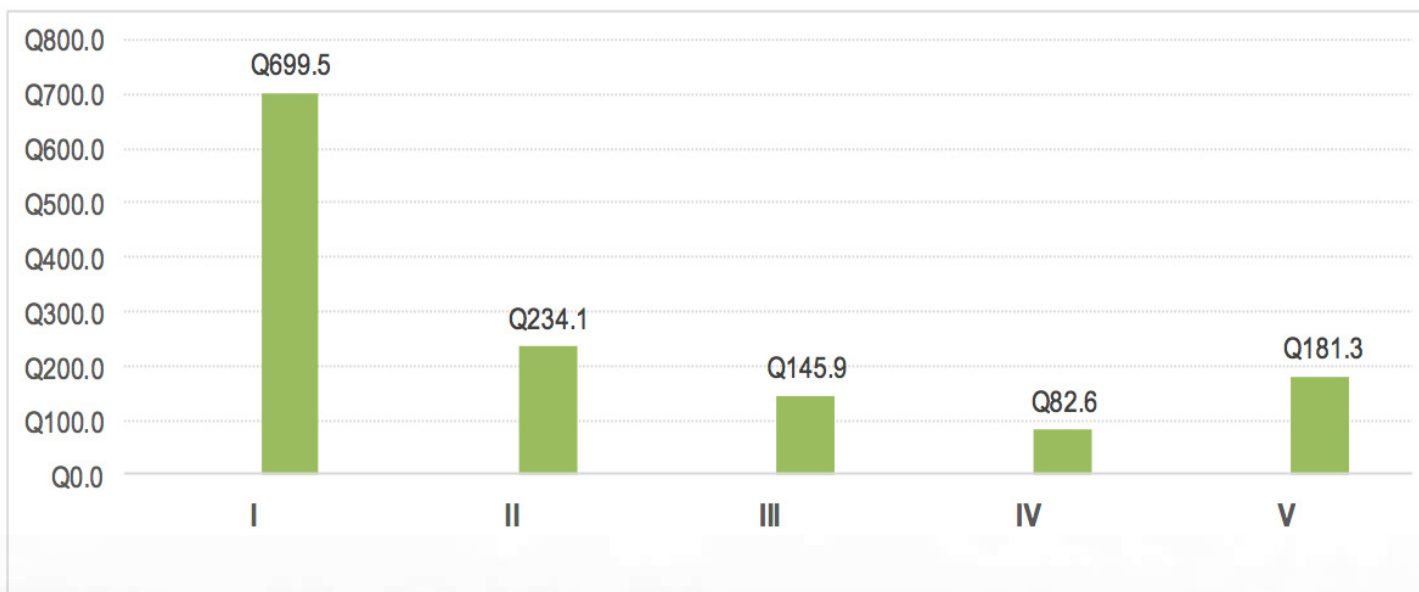

Fuente: Subsistema de Prestaciones Pecuniarias.

### 3.3 Cuota Mortuoria

La cuota mortuoria es un beneficio que se otorga a las familias de afiliados fallecidos, como apoyo para gastos de entierro. En la gráfica 8 se presenta el gasto durante el año 2016, dividido por área.

#### GRÁFICA 8

Monto anual pagado en concepto de Cuota Mortuoria  
Por área, en miles de Q  
Año 2016

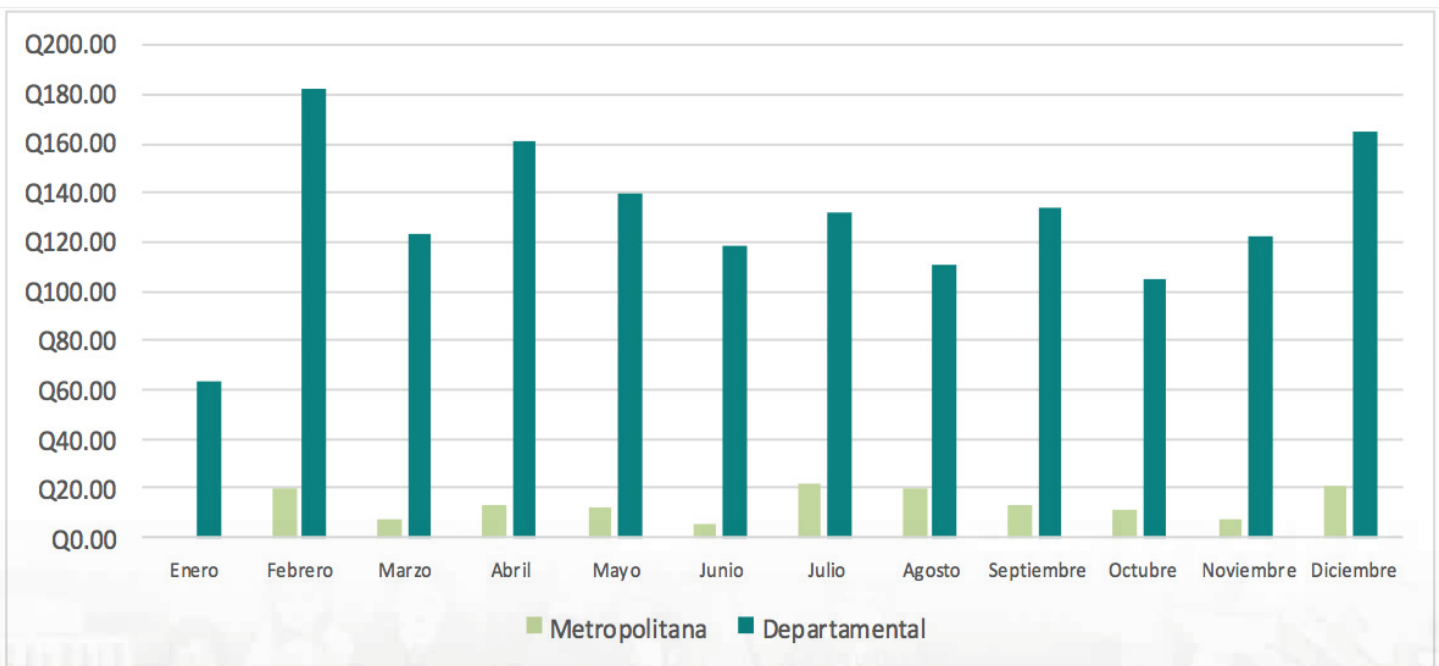

Fuente: Sistema de Contabilidad Integrada (SICOIN), Departamento de Prestaciones en Dinero y Coordinación de Cajas y Delegaciones Departamentales de la Subgerencia de Prestaciones Pecuniarias.

## 4. PRESTACIONES EN SERVICIO DEL PROGRAMA EMA

### 4.1 Medicina Legal y Evaluación de Incapacidades

El Departamento de Medicina Legal y Evaluación de Incapacidades, es el ente encargado de evaluar y dictaminar las incapacidades de afiliados y beneficiarios, así como de los trabajadores del Estado, para el otorgamiento de las prestaciones pecuniarias estipuladas para el efecto en la Reglamentación vigente del Instituto. Durante el 2016 se emitieron 5,327 dictámenes, cuya distribución por tipo se muestra en la gráfica siguiente.

#### GRÁFICA 9

Porcentaje de dictámenes emitidos por el Departamento de Medicina Legal y Evaluación de Incapacidades Según tipo, año 2016

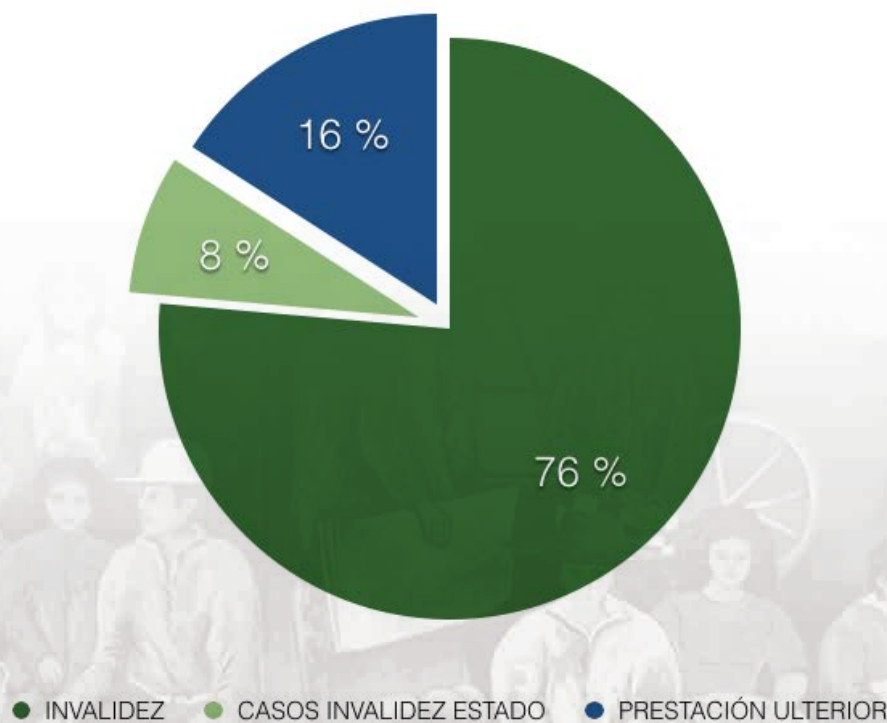

Fuente: Departamento de Medicina Legal y Evaluación de Incapacidades



De acuerdo con los resultados de las evaluaciones practicadas, los primeros diez diagnósticos que generaron invalidez, durante el año 2016, se muestran en la gráfica siguiente, donde se puede observar que la Osteo artrosis primaria generalizada ocupa la primera posición, generando el 34% del total de diagnósticos.

### GRÁFICA 10

Diez primeros diagnósticos de invalidez, dictaminados por el Departamento de Medicina Legal y Evaluación de Incapacidades Año 2016

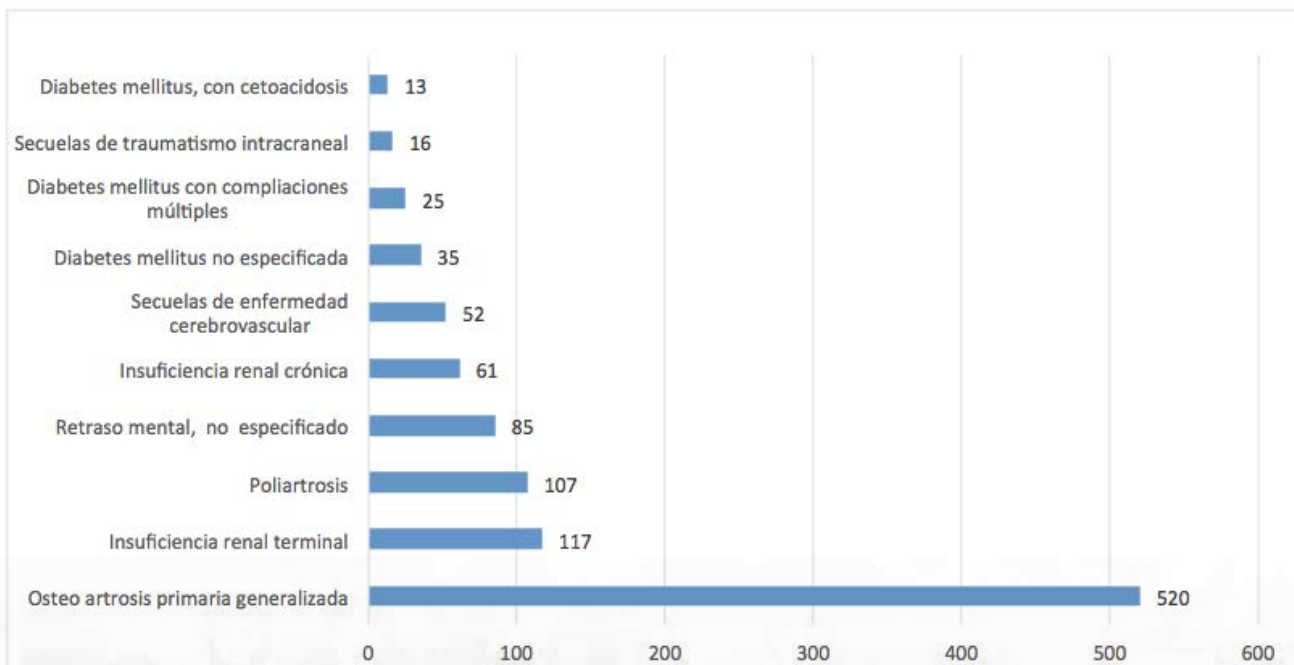

Fuente: Departamento de Medicina Legal y Evaluación de Incapacidades



## 4.2 Departamento de Trabajo Social

El Departamento de Trabajo Social realiza una labor de apoyo al afiliado y derechohabiente, que incluye investigaciones socioeconómicas y médicas sociales, eventos de promoción de la salud, suscripción de actas de supervivencia y asesoría, entre otras.

En la gráfica 11 se presenta la producción mensual de investigaciones socioeconómicas, que en una mayor proporción corresponden al área departamental, como resultado del número de solicitudes de pensiones del Programa de IVS, que se gestionan por medio de las Cajas y Delegaciones Departamentales donde existe presencia de trabajadores sociales, que por medio de visitas domiciliarias evalúan el entorno social y económico del afiliado o beneficiario.

### GRÁFICA 11

Número de Investigaciones Socioeconómicas por región, según mes  
Año 2016

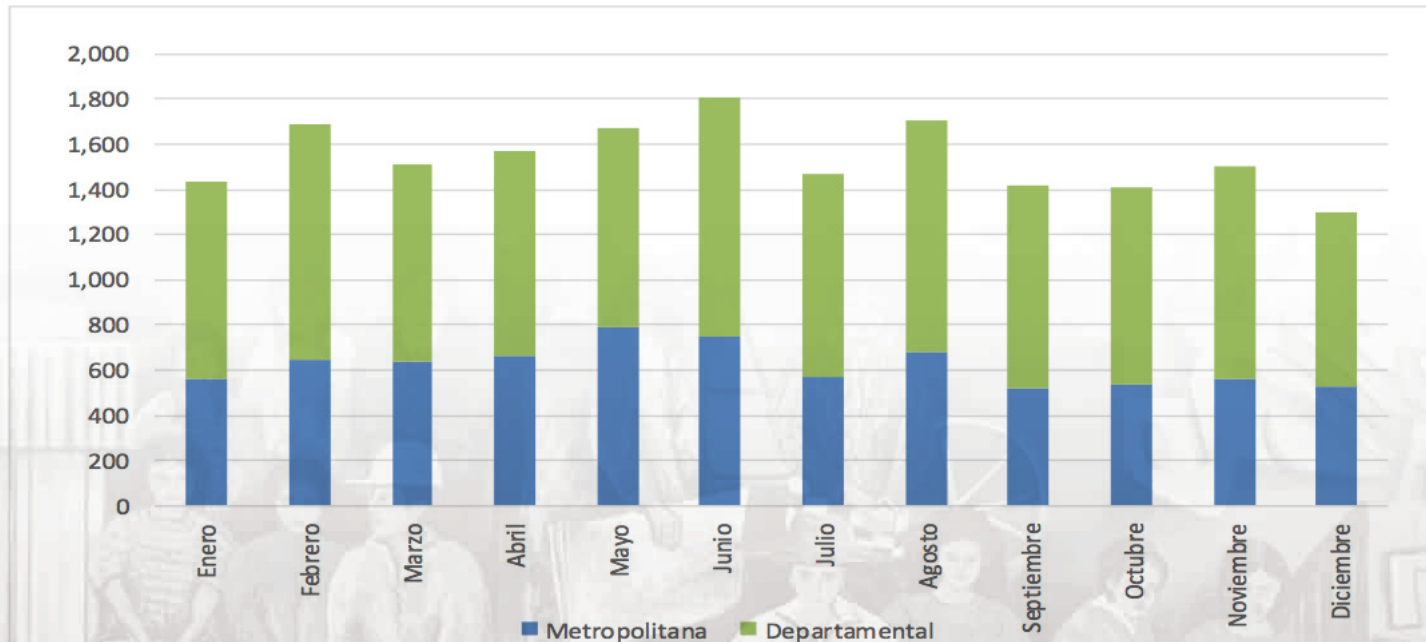

Fuente: Departamento de Trabajo Social

En la gráfica 12 se observa que del total de investigaciones médico sociales realizadas (8,695), el 53% (4,616) corresponde al área metropolitana, lo cual es congruente con la distribución de afiliados al Instituto, que presenta una mayor concentración en esa área. El 47% restante (4,079), corresponde al área departamental.

## GRÁFICA 12

Número de Investigaciones Médico-Sociales, por región, según mes  
Año 2016

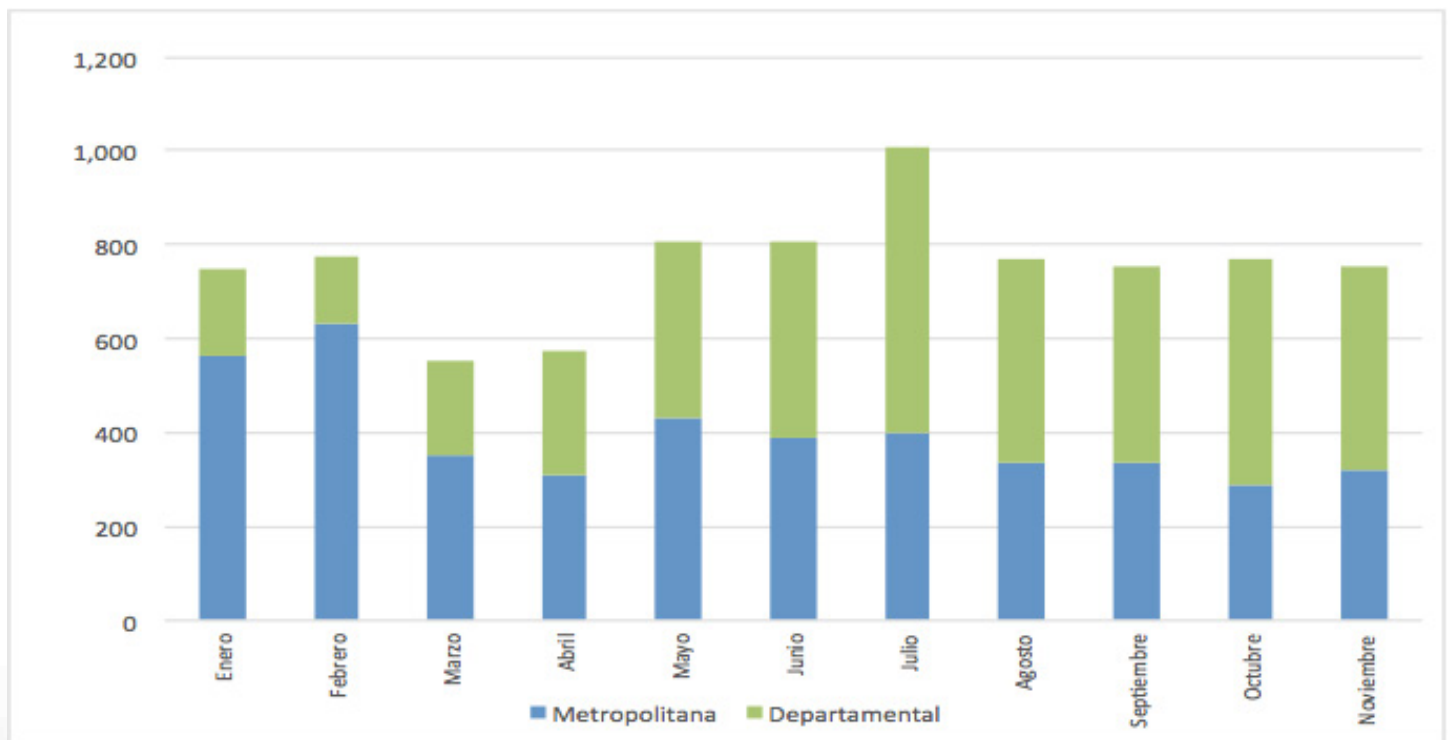

Fuente: Departamento de Trabajo Social

En relación al número de eventos de promoción de salud organizados por el Departamento de Trabajo Social, en su mayoría se llevaron a cabo en las Unidades Médicas situadas en la región metropolitana (3,005) y el resto en la región departamental (1,983), tal como se presenta en la gráfica 13.

### GRÁFICA 13

Número de Eventos de Promoción de la Salud realizados, por región, según mes Año 2016

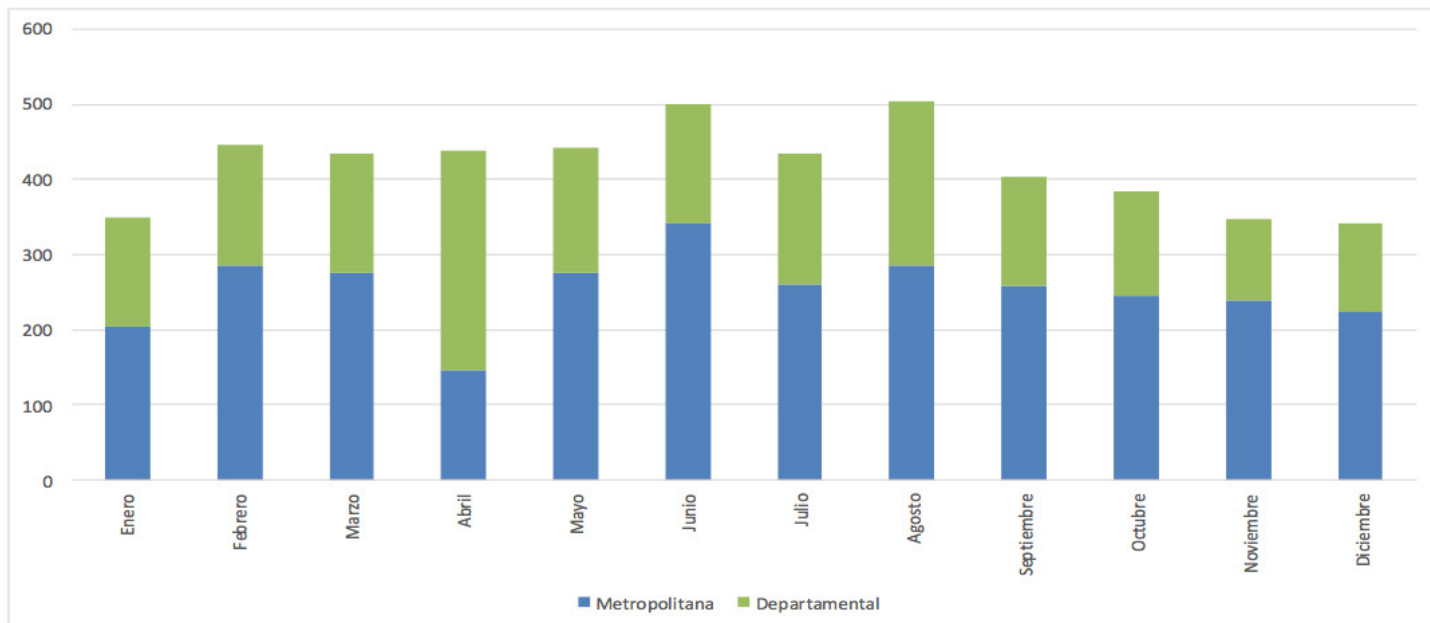

Fuente: Departamento de Trabajo Social

Los pensionados por el Programa de IVS, deben comprobar anualmente su supervivencia ante el Instituto, lo cual se realiza por medio de las actas suscritas por el Departamento de Trabajo Social, actividad que se cuantifica de forma mensual, tal como lo refleja la gráfica 14. El total de Actas de Supervivencia suscritas, durante el año 2016, fue de 144,648.

### GRÁFICA 14

Número de Actas de Supervivencia suscritas, por región, según mes Año 2016

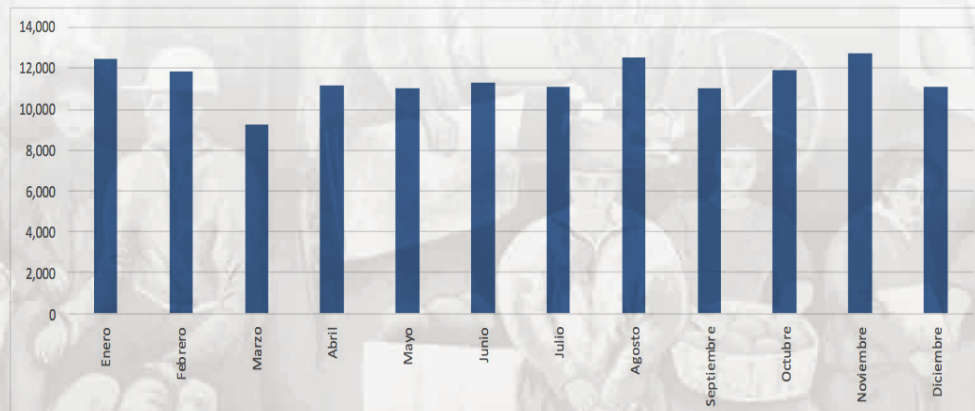

Fuente: Departamento de Trabajo Social

Con respecto a las asesorías brindadas durante el año 2016, se observa en la gráfica 15 que la región metropolitana es la que mayor número de actividades reporta (298,316), lo que representa el 75% del total de asesorías registradas (395,708), y el resto lo constituyen las del área departamental con el 25% (97,392).

### GRÁFICA 15

Número de asesorías brindadas, por región, según mes  
Año 2016

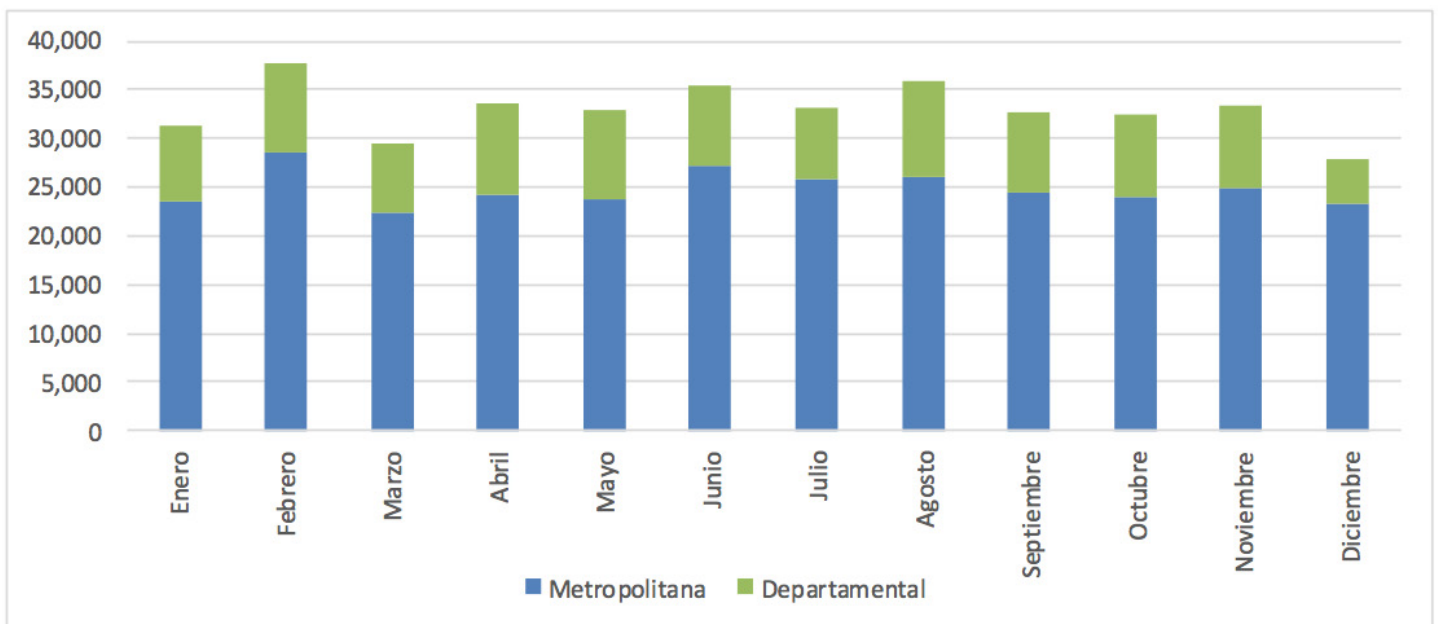

Fuente: Departamento de Trabajo Social.





Instituto Guatemalteco  
de Seguridad Social



# CUADROS DE REFERENCIA

Boletín  
Estadístico



SUBGERENCIA DE  
PLANIFICACIÓN Y DESARROLLO

## 5. CUADROS DE REFERENCIA

### 5.1 Programa de Invalidez, Vejez y Sobrevivencia

#### CUADRO 1

Número y monto en quetzales de pensiones otorgadas, vigentes y terminadas del Programa IVS, según riesgo, al 31 de diciembre de 2016.

Riesgo	Otorgadas		Vigentes		Terminadas	
	Número	Monto mensual	Número	Monto mensual	Número	Monto mensual
<b>TOTAL</b>	<b>343,877</b>	<b>Q210,971,950.98</b>	<b>177,810</b>	<b>Q163,893,459.11</b>	<b>166,067</b>	<b>Q47,078,491.87</b>
Invalidez	20,984	Q16,487,718.20	11,533	Q11,117,025.58	9,451	Q5,370,692.62
Vejez	128,357	Q141,260,326.99	83,009	Q116,156,302.68	45,348	Q25,104,024.31
Sobrevivencia	194,536	Q53,223,905.79	83,268	Q36,620,130.85	111,268	Q16,603,774.94

Fuente: Base de datos del Departamento de Invalidez, Vejez y Sobrevivencia.

#### CUADRO 2

Número y monto mensual en quetzales de pensiones otorgadas, vigentes y terminadas del Programa IVS, según categoría de beneficiarios sobrevivientes, al 31 de diciembre de 2016

Riesgo	Otorgadas		Vigentes		Terminadas	
	Número	Monto mensual	Número	Monto mensual	Número	Monto Mensual
<b>TOTAL</b>	<b>194,536</b>	<b>Q53,223,905.79</b>	<b>83,268</b>	<b>Q36,620,130.85</b>	<b>111,268</b>	<b>Q16,603,774.94</b>
Esposas	48,138	Q24,210,625.10	37,403	Q20,604,138.33	10,735	Q3,606,486.77
Compañeras	23,103	Q9,096,738.04	16,065	Q7,185,017.87	7,038	Q1,911,720.17
Hijos	106,444	Q15,412,778.85	19,561	Q5,495,619.59	86,883	Q9,917,159.26
Padres	16,851	Q4,503,763.80	10,239	Q3,335,355.06	6,612	Q1,168,408.74

Fuente: Base de datos del Departamento de Invalidez, Vejez y Sobrevivencia.

### CUADRO 3

Numero y monto mensual en Quetzales de pensiones vigentes del Programa de IVS por riesgo, según año de inicio de la pensión al 31 de diciembre, período 1971-2016

Año de inicio de la pensión	Total		Invalidez		Vejez		Sobrevivencia	
	Número de pensiones	Monto mensual	Número de pensiones	Monto mensual	Número de pensiones	Monto mensual	Número de pensiones	Monto mensual
<b>TOTAL</b>	<b>177,810</b>	<b>Q163,893,459.11</b>	<b>11,533</b>	<b>Q11,117,025.58</b>	<b>83,009</b>	<b>Q116,156,302.68</b>	<b>83,268</b>	<b>Q36,620,130.85</b>
1971/ 2002	70,467	Q40,748,318.53	6,632	Q5,087,666.58	26,646	Q20,551,056.98	37,189	Q15,109,594.97
2003	4,331	Q3,624,141.42	189	Q235,728.31	1,709	Q2,256,523.73	2,433	Q1,131,889.38
2004	6,322	Q6,605,648.37	249	Q305,068.14	3,559	Q5,132,508.80	2,514	Q1,168,071.43
2005	5,490	Q5,283,577.11	230	Q269,273.31	2,576	Q3,783,092.05	2,684	Q1,231,211.75
2006	6,446	Q6,716,740.61	317	Q363,453.20	3,325	Q5,065,036.87	2,804	Q1,288,250.54
2007	7,313	Q8,099,764.35	230	Q254,205.24	4,052	Q6,414,872.02	3,031	Q1,430,687.09
2008	8,162	Q8,748,864.05	279	Q302,685.37	4,496	Q6,883,088.45	3,387	Q1,563,090.23
2009	8,370	Q9,288,436.32	247	Q273,132.72	5,034	Q7,663,466.80	3,089	Q1,351,836.80
2010	8,808	Q10,432,680.91	261	Q324,297.91	5,291	Q8,692,955.77	3,256	Q1,415,427.23
2011	8,848	Q9,624,074.56	339	Q404,754.09	5,049	Q7,718,837.47	3,460	Q1,500,483.00
2012	11,404	Q12,960,655.18	413	Q509,472.55	6,456	Q10,344,671.29	4,535	Q2,106,511.34
2013	11,009	Q13,862,861.88	570	Q704,926.80	5,589	Q10,855,514.35	4,850	Q2,302,420.73
2014	10,062	Q13,117,313.50	625	Q786,255.65	4,702	Q10,101,922.89	4,735	Q2,229,134.96
2015	8,414	Q11,498,461.49	664	Q917,624.64	3,573	Q8,410,568.56	4,177	Q2,170,268.29
2016	2,364	Q3,281,920.83	288	Q378,481.07	952	Q2,282,186.65	1,124	Q621,253.11

Fuente: Departamento de Invalidez, Vejez y Sobrevivencia.

### CUADRO 4

Número de pensiones vigentes y monto mensual pagado en quetzales del Programa IVS según sexo, por riesgo, al 31 de diciembre de 2016

Sexo	Total		Invalidez		Vejez		Sobrevivencia	
	Número	Monto	Número	Monto	Número	Monto	Número	Monto
<b>TOTAL</b>	<b>177,810</b>	<b>Q163,893,459.11</b>	<b>11,533</b>	<b>Q11,117,025.58</b>	<b>83,009</b>	<b>Q116,156,302.68</b>	<b>83,268</b>	<b>Q36,620,130.85</b>
HOMBRES	86,626	Q104,157,023.32	8,385	Q8,080,849.69	67,041	Q92,871,577.60	11,200	Q3,204,596.03
MUJERES	91,184	Q59,736,435.79	3,148	Q3,036,175.89	15,968	Q23,284,725.08	72,068	Q33,415,534.82

Fuente: Departamento de Invalidez, Vejez y Sobrevivencia.



## CUADRO 5

Número de pagos y monto mensual pagado en quetzales de pensiones vigentes del Programa IVS, según mes, por riesgo, Año 2016

Mes	IVS		Invalidez		Vejez		Sobrevivencia	
	Número de pagos	Monto	Número de pagos	Monto	Número de pagos	Monto	Número de pagos	Monto
<b>TOTAL</b>	<b>2,099,532</b>	<b>Q2,440,009,828.40</b>	<b>70,587</b>	<b>Q91,644,136.73</b>	<b>1,190,544</b>	<b>Q1,831,345,145.30</b>	<b>838,401</b>	<b>Q517,020,546.37</b>
Enero	138,993	Q177,105,789.11	3,911	Q5,807,684.84	79,549	Q135,231,292.32	55,533	Q36,066,811.95
Febrero	138,529	Q175,419,397.92	3,861	Q5,795,881.85	79,261	Q133,274,687.09	55,407	Q36,348,828.98
Marzo	139,382	Q180,428,288.65	3,914	Q6,181,767.88	79,734	Q137,296,015.65	55,734	Q36,950,505.12
Abril	139,562	Q186,019,649.35	3,895	Q5,897,187.12	79,944	Q142,793,844.64	55,723	Q37,328,617.59
Mayo	140,105	Q183,097,352.04	3,976	Q5,805,192.52	80,376	Q140,433,626.74	55,753	Q36,858,532.78
Junio	139,859	Q177,437,583.93	4,031	Q6,138,580.57	80,200	Q135,359,023.21	55,628	Q35,939,980.15
Julio	139,356	Q174,464,261.35	3,941	Q5,572,007.59	79,779	Q132,509,076.89	55,636	Q36,383,176.87
Agosto	140,808	Q183,407,027.16	4,099	Q6,562,515.51	80,657	Q140,466,494.83	56,052	Q36,378,016.82
Septiembre	142,826	Q197,820,184.19	5,975	Q9,218,464.48	79,701	Q148,043,681.83	57,150	Q40,558,037.88
Octubre	141,523	Q182,898,446.76	5,890	Q8,315,818.26	79,003	Q137,067,150.44	56,630	Q37,515,478.06
Noviembre	140,567	Q173,058,344.50	5,787	Q7,374,867.64	78,536	Q130,217,316.57	56,244	Q35,466,160.29
Diciembre	140,613	Q177,355,906.73	5,922	Q8,184,502.31	78,460	Q133,472,128.03	56,231	Q35,699,276.39
Aguinaldo	139,623	Q162,363,100.86	5,740	Q6,769,630.84	78,033	Q122,453,585.74	55,850	Q33,139,884.28
Bono Navideño	139,618	Q68,503,935.72	5,740	Q2,856,864.05	78,030	Q38,985,188.94	55,848	Q26,661,882.73
Bono Acuerdo 1358	138,168	Q40,630,560.13	3,905	Q1,163,171.27	79,281	Q23,742,032.38	54,982	Q15,725,356.48

Fuente: Nóminas: General, Adicional, Acumulada, Aguinaldo y Bonos Departamento de Invalidez, Vejez y Sobrevivencia.

## CUADRO 6

Número de resoluciones emitidas del Programa IVS según riesgo, por mes, Año 2016

Riesgo	Total	Enero	Febrero	Marzo	Abril	Mayo	Junio	Julio	Agosto	Septiembre	Octubre	Noviembre	Diciembre
<b>TOTAL</b>	<b>12,292</b>	<b>1,020</b>	<b>1,307</b>	<b>984</b>	<b>834</b>	<b>1,071</b>	<b>1,043</b>	<b>630</b>	<b>639</b>	<b>1,053</b>	<b>1,170</b>	<b>1,279</b>	<b>1,262</b>
Invalidez	<b>1,366</b>	99	132	115	103	130	142	58	93	126	110	142	116
Vejez	<b>6,567</b>	580	826	579	359	472	404	284	314	492	705	859	693
Sobrevivencia	<b>3,600</b>	291	287	256	321	394	428	219	186	340	287	205	386
Contribuyente Voluntario	<b>759</b>	50	62	34	51	75	69	69	46	95	68	73	67

Fuente: Indicadores mensuales, Departamento de IVS

## CUADRO 7

Número de solicitudes de pensión resueltas por mes del Programa IVS, en más y menos de 180 días, año 2016

Programa	Total		Enero		Febrero		Marzo		Abril		Mayo		Junio	
	> 180 Días	< 180 Días	> 180 Días	< 180 Días	> 180 Días	< 180 Días	> 180 Días	< 180 Días	> 180 Días	< 180 Días	> 180 Días	< 180 Días	> 180 Días	< 180 Días
IVS	6,911	5,381	543	477	728	579	486	498	433	401	540	531	529	514
			Julio		Agosto		Septiembre		Octubre		Noviembre		Diciembre	
			> 180 Días	< 180 Días	> 180 Días	< 180 Días	> 180 Días	< 180 Días	> 180 Días	< 180 Días	> 180 Días	< 180 Días	> 180 Días	< 180 Días
			320	310	379	260	593	460	729	441	743	536	888	374

Fuente: Indicadores Mensuales. Departamento de IVS

Nota: Incluye el dato correspondiente a las solicitudes de expedientes por Contribución Voluntaria.

## 5.2 Pensiones del Programa de Accidentes

### CUADRO 8

Número de pensiones vigentes y monto mensual pagado en quetzales del Programa de Accidentes según parentesco de beneficiarios, por riesgo al 31 de diciembre de 2016

Parentesco de beneficiario	Total		Accidente de trabajo		Accidente común	
	Número	Monto	Número	Monto	Número	Monto
<b>TOTAL</b>	<b>4,310</b>	<b>Q415,245.00</b>	<b>1,404</b>	<b>Q132,960.00</b>	<b>2,906</b>	<b>Q282,285.00</b>
Esposa	1,851	Q183,205.00	545	Q52,965.00	1306	Q130,240.00
Compañera	1,187	Q118,085.00	386	Q37,895.00	801	Q80,190.00
Hijos <sup>1)</sup>	157	Q14,185.00	51	Q4,260.00	106	Q9,925.00
Padres	1,084	Q96,855.00	413	Q36,960.00	671	Q59,895.00
Otros Beneficiarios <sup>2)</sup>	31	Q2,915.00	9	Q880.00	22	Q2,035.00

1) Incluye a hijos con capacidades especiales

2) Incluye hermanos, tíos, sobrinos, abuelos, nietos y primos.

Fuente: Base de datos proporcionada por el Departamento de Informática

## CUADRO 9

Número de pensiones vigentes y monto mensual pagado en quetzales del Programa de Accidentes por beneficiario, por grupo de edad al inicio de la pensión, según beneficiarios al 31 de diciembre de 2016

Grupo de edad al inicio de la pensión	Total		Viudas		Hijos <sup>1)</sup>		Padres		Otros beneficiarios <sup>2)</sup>	
	Número de pensiones	Monto mensual	Número de pensiones	Monto mensual	Número de pensiones	Monto mensual	Número de pensiones	Monto mensual	Número de pensiones	Monto mensual
<b>TOTAL</b>	<b>4,311</b>	<b>Q415,245.00</b>	<b>3,038</b>	<b>Q301,290.00</b>	<b>157</b>	<b>Q14,185.00</b>	<b>1,085</b>	<b>Q96,855.00</b>	<b>31</b>	<b>Q2,915.00</b>
0 - 4	0	Q0.00	0	Q0.00	0	Q0.00	0	Q0.00	0	Q0.00
5 - 9	0	Q0.00	0	Q0.00	0	Q0.00	0	Q0.00	0	Q0.00
10 - 14	0	Q0.00	0	Q0.00	0	Q0.00	0	Q0.00	0	Q0.00
15 - 19	5	Q330.00	0	Q0.00	5	Q330.00	0	Q0.00	0	Q0.00
20 - 24	544	Q30,745.00	539	Q30,305.00	5	Q440.00	0	Q0.00	0	Q0.00
25 - 29	691	Q53,515.00	675	Q52,030.00	16	Q1,485.00	0	Q0.00	0	Q0.00
30 - 34	691	Q63,360.00	669	Q61,435.00	22	Q1,925.00	0	Q0.00	0	Q0.00
35 - 39	541	Q53,350.00	521	Q51,645.00	20	Q1,705.00	0	Q0.00	0	Q0.00
40 - 44	371	Q46,475.00	343	Q44,000.00	28	Q2,475.00	0	Q0.00	0	Q0.00
45 - 49	185	Q28,900.00	166	Q27,390.00	19	Q1,510.00	0	Q0.00	0	Q0.00
50 - 54	95	Q20,405.00	75	Q18,370.00	20	Q2,035.00	0	Q0.00	0	Q0.00
55 - 59	54	Q10,750.00	37	Q9,130.00	13	Q1,345.00	0	Q0.00	4	Q275
60 - 64	29	Q6,235.00	9	Q4,400.00	5	Q550.00	11	Q845	4	Q440
65 - 69	41	Q4,735.00	0	Q1,485.00	3	Q275.00	35	Q2,645	3	Q330
70 - 74	100	Q8,535.00	2	Q880.00	1	Q110.00	95	Q7,380	2	Q165
75 - 79	195	Q14,230.00	2	Q220.00	0	Q0.00	186	Q13,570	7	Q440
80 - 84	245	Q18,130.00	0	Q0.00	0	Q0.00	239	Q17,500	6	Q630
85 - Y MAS	524	Q55,550.00	0	Q0.00	0	Q0.00	519	Q54,915	5	Q635

1) Incluye a hijos con capacidades especiales

2) Incluye hermanos, tíos, sobrinos, abuelos, nietos y primos.

Fuente: Base de datos proporcionada por el Departamento de Informática

## CUADRO 10

Número y monto en quetzales de pensiones iniciadas, terminadas y vigentes, según año, del Programa de Accidentes, Años 1948-2016

Año	Pensiones iniciadas		Pensiones terminadas		Pensiones vigentes	
	Número	Monto	Número	Monto	Número	Monto
1948 / 1984	44,972	Q1,296,952	26,147	Q408,237	19,077	Q870,802
1985	395	Q19,815	1,332	Q41,175	18,140	Q849,442
1986	376	Q19,190	1,249	Q37,371	17,267	Q831,261
1987	416	Q21,840	1,118	Q33,803	16,565	Q837,479
1988	572	Q29,285	1,106	Q32,919	16,031	Q827,577
1989	512	Q26,965	1,222	Q36,415	15,321	Q827,979
1990	514	Q27,775	1,062	Q37,550	14,773	Q818,047
1991	446	Q24,288	1,007	Q35,204	14,212	Q817,088
1992	426	Q23,120	880	Q32,515	13,758	Q808,542
1993	421	Q22,750	850	Q31,983	13,329	Q807,855
1994	466	Q24,850	734	Q29,203	13,061	Q804,299
1995	236	Q12,852	604	Q34,576	12,693	Q786,271
1996	-	-	579	Q21,007	12,114	Q765,264
1997	-	-	573	Q20,440	11,541	Q744,824
1998	-	-	566	Q19,286	10,975	Q725,538
1999	-	-	518	Q18,670	10,457	Q706,868
2000	-	-	721	Q22,488	9,736	Q684,380
2001	-	-	432	Q19,285	9,304	Q665,095
2002	-	-	372	Q16,494	8,932	Q648,601
2003	-	-	356	Q15,888	8,576	Q632,713
2004	-	-	334	Q15,066	8,242	Q617,647
2005	-	-	322	Q14,282	7,920	Q603,365
2006	-	-	269	Q13,440	7,651	Q589,926
2007	-	-	233	Q11,057	7,418	Q578,868
2008	-	-	254	Q12,000	7,164	Q566,868
2009	-	-	242	Q12,053	6,922	Q554,815
2010	-	-	192	Q9,627	6,730	Q545,189
2011	-	-	225	Q11,235	6,505	Q533,953
2012*	-	-	1,401	Q71,347	5,104	Q462,606
2013	-	-	203	Q12,656	4,901	Q449,950
2014	-	-	189	Q11,967	4,712	Q437,983
2015	-	-	202	Q12,910	4,510	Q425,073
2016	-	-	200	Q9,828	4,310	Q415,245

\* Depuración de la Base de Datos PNS 820 Estadística de Pensionados, realizada por el Departamento de Prestaciones en dinero en marzo 2012.

NOTA: No se incluye 51 pensiones de hijos del Programa de Maternidad.

Fuente: Base de datos proporcionada por el Departamento de Informática

## 5.3 Prestaciones Económicas del Programa EMA

### CUADRO 11

Pensiones terminadas, duración total y duración media en años, del Programa de Accidentes según causa de terminación de la pensión, por accidente  
Período 1948-2016

Causa de terminación de la pensión	Total			Accidente de trabajo			Accidente común		
	Número de pensiones	Duración total en meses	Duración media en años	Número de pensiones	Duración total en meses	Duración media en años	Número de pensiones	Duración total en meses	Duración media en años
<b>TOTAL</b>	<b>45,475</b>	<b>7,394,431</b>	<b>13.6</b>	<b>15,359</b>	<b>2,494,908</b>	<b>13.5</b>	<b>30,116</b>	<b>4,899,523</b>	<b>13.6</b>
Mayoridad	31,144	4,242,955	11.4	10,506	1,435,847	11.4	20,638	2,807,108	11.3
Fallecimiento	10,910	2,901,038	22.2	3,665	970,611	22.1	7,245	1,930,427	22.2
Nuevas Nupcias	3,045	241,610	6.6	1,057	85,624	6.7	1,988	155,986	6.5
Otras <sup>1)</sup>	376	8,828	2.0	130	2,826	1.8	246	6,002	2.0

Fuente: Base de datos proporcionada por el Departamento de Informática

1) Incluye pensionados que viajan y no dan el aviso respectivo, o bien fallecen y no se informa de lo ocurrido

## CUADRO 12

Afiliados cotizantes cubiertos por las Unidades de Prestaciones en Dinero, por departamento de la República, año 2016

Departamento	Cotizantes <sup>1)</sup>	Unidades de prestaciones en dinero	Cobertura por unidad
<b>TOTAL</b>	<b>1,300,001</b>	<b>44</b>	<b>29,545</b>
Guatemala	737,652	13	56,742
El Progreso	8,235	1	8,235
Sacatepéquez	30,107	1	30,107
Chimaltenango	21,322	1	21,322
Escuintla	132,545	4	33,136
Santa Rosa	14,714	1	14,714
Sololá	10,604	1	10,604
Totonicapán	7,008	1	7,008
Quezaltenango	49,867	3	16,622
Suchitepéquez	31,004	3	10,335
Retalhuleu	25,536	1	25,536
San Marcos	34,346	3	11,449
Huehuetenango	21,525	1	21,525
Quiché	16,228	1	16,228
Baja Verapaz	7,484	1	7,484
Alta Verapaz	29,731	1	29,731
Petén	28,359	1	28,359
Izabal	36,030	2	18,015
Zacapa	21,579	1	21,579
Chiquimula	14,190	1	14,190
Jalapa	9,175	1	9,175
Jutiapa	12,760	1	12,760

Fuente: 1) Boletín de Afiliación 2016

### CUADRO 13

Subsidios pagados mensualmente por el Programa EMA, por incapacidad temporal, cuota mortuoria, pensión por muerte y prestación ulterior (cifras en quetzales)  
Año 2016

Mes	Subsidio por incapacidad temporal			*Cuota mortuoria	Pensión por muerte de accidente	Prestación Ulterior
	Enfermedad	Maternidad	Accidentes			
<b>TOTAL</b>	<b>Q84,868,049.89</b>	<b>Q238,117,971.23</b>	<b>Q131,669,174.54</b>	<b>Q1,710,862.50</b>	<b>Q4,669,658.67</b>	<b>Q1,343,336.55</b>
Enero	Q5,701,227.21	Q14,569,080.53	Q8,642,046.35	Q63,300.00	Q389,320.00	Q121,869.00
Febrero	Q7,455,393.87	Q20,542,757.77	Q12,064,072.04	Q202,875.00	Q367,400.00	Q117,760.50
Marzo	Q6,560,008.54	Q17,589,804.03	Q9,857,519.29	Q130,275.00	Q378,125.00	Q110,205.72
Abril	Q6,450,690.49	Q18,806,057.74	Q10,681,222.57	Q174,675.00	Q348,262.00	Q128,961.97
Mayo	Q7,360,966.88	Q19,791,917.98	Q10,932,632.64	Q152,437.50	Q365,255.00	Q146,994.70
Junio	Q7,373,053.63	Q21,170,283.77	Q12,186,166.43	Q123,562.50	Q352,935.00	Q44,847.00
Julio	Q6,922,225.31	Q18,100,317.92	Q10,652,657.06	Q154,125.00	Q370,480.00	Q113,503.50
Agosto	Q7,440,257.73	Q19,656,109.40	Q11,417,213.75	Q131,325.00	Q347,824.00	Q122,725.97
Septiembre	Q7,342,515.60	Q20,985,456.90	Q11,540,346.57	Q146,700.00	Q340,495.00	Q130,033.08
Octubre	Q7,360,056.40	Q21,025,036.86	Q10,978,846.13	Q116,212.50	Q355,298.00	Q112,681.65
Noviembre	Q7,549,571.85	Q22,805,644.55	Q11,243,975.12	Q129,825.00	Q359,505.00	Q111,523.50
Diciembre	Q7,352,082.38	Q23,075,503.78	Q11,472,476.59	Q185,550.00	Q694,759.67	Q82,229.96

\* El monto de gasto por concepto de cuota mortuoria corresponde al Departamento de Prestaciones en Dinero y Coordinación de Cajas y Delegaciones.

Fuente: Sistema de Contabilidad Integrada (SICOIN). Departamento de Prestaciones en Dinero

### CUADRO 14

Monto anual pagado en quetzales en subsidio por incapacidad temporal, cuota mortuoria, pensiones por muerte y prestación ulterior del Programa EMA, por región, año 2016

Prestación	Riesgo	Total	Región				
			I	II	III	IV	V
Subsidio por Incapacidad Temporal	Enfermedad	<b>Q84,868,049.89</b>	Q62,652,198.00	Q6,450,142.73	Q4,148,249.60	Q3,741,455.34	Q7,876,004.22
	Maternidad	<b>Q238,117,971.23</b>	Q162,782,408.45	Q11,839,738.07	Q14,398,126.05	Q28,444,785.88	Q20,652,912.78
	Accidente	<b>Q131,669,174.54</b>	Q90,607,133.63	Q14,643,628.17	Q9,204,699.23	Q4,705,493.54	Q12,508,219.97
Pensión por Muerte de accidente	Accidente	<b>Q4,669,658.67</b>	Q2,753,799.00	Q245,245.00	Q561,908.00	Q510,776.67	Q597,930.00
Prestación Ulterior	Accidente	<b>Q1,343,336.55</b>	Q699,470.58	Q234,146.57	Q145,886.96	Q82,581.47	Q181,250.97

Fuente: Sistema de Contabilidad Integrada (SICOIN), Departamento de Prestaciones en Dinero



### CUADRO 15

Tiempo promedio en días de resolución de pago de subsidio por incapacidad temporal según mes , por región, año 2016

Mes	Región				
	I	II	III	IV	V
Enero	8	26	11	24	22
Febrero	7	26	10	19	19
Marzo	7	24	11	14	17
Abril	10	25	6	18	29
Mayo	10	21	10	19	24
Junio	11	21	5	17	21
Julio	11	23	7	16	23
Agosto	14	18	18	16	25
Septiembre	8	16	8	16	18
Octubre	11	17	9	18	29
Noviembre	11	17	3	18	27
Diciembre	9	12	9	11	24
Promedio Anual	10	20	9	17	23

Fuente: Sistema de Contabilidad Integrada (SICOIN), Departamento de Prestaciones en Dinero

## CUADRO 16

Monto anual pagado en quetzales por concepto de cuota mortuoria del Programa EMA según mes, por área, año 2016

Mes	Total	Área	
		Metropolitana	Departamental
Enero	<b>Q63,300.00</b>	Q0.00	Q63,300.00
Febrero	<b>Q202,875.00</b>	Q20,212.50	Q182,662.50
Marzo	<b>Q130,275.00</b>	Q7,425.00	Q122,850.00
Abril	<b>Q174,675.00</b>	Q13,200.00	Q161,475.00
Mayo	<b>Q152,437.50</b>	Q12,375.00	Q140,062.50
Junio	<b>Q123,562.50</b>	Q4,950.00	Q118,612.50
Julio	<b>Q154,125.00</b>	Q21,862.50	Q132,262.50
Agosto	<b>Q131,325.00</b>	Q20,212.50	Q111,112.50
Septiembre	<b>Q146,700.00</b>	Q13,200.00	Q133,500.00
Octubre	<b>Q116,212.50</b>	Q11,137.50	Q105,075.00
Noviembre	<b>Q129,825.00</b>	Q7,425.00	Q122,400.00
Diciembre	<b>Q185,550.00</b>	Q21,037.50	Q164,512.50
<b>Total</b>	<b>Q1,710,862.50</b>	<b>Q153,037.50</b>	<b>Q1,557,825.00</b>

Fuente: Sistema de Contabilidad Integrada (SICOIN). Departamento de Prestaciones en Dinero

## CUADRO 17

Número de casos de accidentes ocurridos, monto total y medio, pagado en quetzales de prestación ulterior por tipo de accidente, según año de ocurrencia

Año en que ocurrió el accidente	Total			Accidente de trabajo			Accidente Común		
	Número de casos	Monto total	Monto medio	Número de casos	Monto total	Monto medio	Número de casos	Monto total	Monto medio
<b>TOTAL</b>	<b>98,369</b>	<b>Q52,167,529.72</b>	<b>Q530.32</b>	<b>61,160</b>	<b>Q27,098,945.42</b>	<b>Q443.08</b>	<b>37,209</b>	<b>Q25,068,584.30</b>	<b>Q673.72</b>
1948 / 2002	87,764	Q35,469,715.00	Q404.15	56,087	Q20,160,750.00	Q359.45	31,677	Q15,308,965.00	Q483.28
2003	898	Q1,318,661.00	Q1,468.44	522	Q687,458.00	Q1,316.97	376	Q631,203.00	Q1,678.73
2004	872	Q1,366,475.00	Q1,567.06	486	Q668,821.00	Q1,376.17	386	Q697,654.00	Q1,807.39
2005	837	Q1,288,046.00	Q1,538.88	448	Q652,641.00	Q1,456.79	389	Q635,405.00	Q1,633.43
2006	792	Q1,294,984.00	Q1,635.08	405	Q565,454.00	Q1,396.18	387	Q729,530.00	Q1,885.09
2007	823	Q1,335,269.00	Q1,622.44	425	Q618,419.00	Q1,455.10	398	Q716,850.00	Q1,801.13
2008	896	Q1,385,703.92	Q1,546.54	427	Q545,417.42	Q1,277.32	469	Q840,286.50	Q1,791.66
2009	747	Q1,066,904.00	Q1,428.25	372	Q480,666.00	Q1,292.11	375	Q586,238.00	Q1,563.30
2010	803	Q1,261,409.50	Q1,570.87	365	Q492,129.50	Q1,348.30	438	Q769,280.00	Q1,756.35
2011	870	Q1,433,888.00	Q1,648.15	374	Q541,484.00	Q1,447.82	496	Q892,404.00	Q1,799.20
2012	781	Q1,255,510.83	Q1,607.57	326	Q475,289.89	Q1,457.94	455	Q780,220.94	Q1,714.77
2013	891	Q1,552,417.86	Q1,742.33	362	Q465,752.08	Q1,286.61	529	Q1,086,665.78	Q2,054.19
2014	710	Q1,120,267.57	Q1,577.84	280	Q404,380.79	Q1,444.22	430	Q715,886.78	Q1,664.85
2015	529	Q817,506.04	Q1,545.38	210	Q267,864.24	Q1,275.54	319	Q549,641.80	Q1,723.02
2016	156	Q200,772.00	Q1,287.00	71	Q72,418.50	Q1,019.98	85	Q128,353.50	Q1,510.04

Fuente: Resoluciones de Incapacidad Permanente, Departamento de Prestaciones en Dinero

## CUADRO 18

Número de resoluciones emitidas, monto total y medio pagado en quetzales de prestación ulterior, según año de resolución, por tipo de accidente, año 2016

Año de resolución	Total			Accidente de trabajo			Accidente común		
	Número de resoluciones	Monto total	Monto medio	Número de resoluciones	Monto total	Monto medio	Número de resoluciones	Monto total	Monto medio
<b>TOTAL</b>	<b>97,050</b>	<b>Q50,232,627.15</b>	<b>Q517.60</b>	<b>60,699</b>	<b>26,615,557.82</b>	<b>Q438.5</b>	<b>36,351</b>	<b>Q23,617,069.33</b>	<b>Q649.70</b>
1948 / 2002	86,469	Q33,217,222.00	Q384.15	55,462	19,214,071.00	Q346.4	31,007	Q14,003,151.00	Q451.61
2003	1,185	Q1,777,850.00	Q1,500.30	648	831,459.00	Q1,283.1	537	Q946,391.00	Q1,762.37
2004	921	Q1,429,929.00	Q1,552.58	524	725,158.00	Q1,383.9	397	Q704,771.00	Q1,775.24
2005	931	Q1,485,801.00	Q1,595.92	508	724,025.00	Q1,425.2	423	Q761,776.00	Q1,800.89
2006	832	Q1,235,489.00	Q1,484.96	434	565,228.00	Q1,302.4	398	Q670,261.00	Q1,684.07
2007	787	Q1,233,710.00	Q1,567.61	398	565,628.00	Q1,421.2	389	Q668,082.00	Q1,717.43
2008	848	Q1,334,996.00	Q1,574.29	434	608,035.00	Q1,401.0	414	Q726,961.00	Q1,755.94
2009	801	Q1,270,761.00	Q1,586.47	404	546,617.00	Q1,353.0	397	Q724,144.00	Q1,824.04
2010	779	Q1,152,328.00	Q1,479.24	372	483,337.00	Q1,299.3	407	Q668,991.00	Q1,643.71
2011	758	Q1,182,625.00	Q1,560.19	347	475,389.00	Q1,370.0	411	Q707,236.00	Q1,720.77
2012	748	Q1,259,691.50	Q1,684.08	314	433,818.00	Q1,381.6	434	Q825,873.50	Q1,902.93
2013	904	Q1,808,607.30	Q2,000.67	398	885,696.11	Q2,225.4	506	Q922,911.19	Q1,823.94
2014	1,087	Q1,843,617.35	Q1,696.06	456	557,096.71	Q1,221.7	631	Q1,286,520.64	Q2,038.86
2015	557	Q935,405.65	Q1,679.36	220	314,770.50	Q1,430.8	337	Q620,635.15	Q1,841.65
*2016	774	Q1,343,683.05	Q1,736.02	293	416,591.44	Q1,421.8	481	Q927,091.61	Q1,927.43

Fuente: Resoluciones de Incapacidad Permanente, Departamento de Prestaciones en Dinero

### CUADRO 19

Resoluciones pagadas de prestación ulterior, según mes, por tipo de accidente y sexo  
Año 2016

Mes	Total	Accidente de trabajo		Accidente común	
		Hombres	Mujeres	Hombres	Mujeres
<b>TOTAL</b>	<b>774</b>	<b>275</b>	<b>18</b>	<b>397</b>	<b>84</b>
Enero	79	31	0	42	6
Febrero	64	23	3	32	6
Marzo	68	26	4	28	10
Abril	80	23	4	42	11
Mayo	76	35	0	32	9
Junio	23	9	0	14	
Julio	69	22	0	40	7
Agosto	73	25	1	40	7
Septiembre	83	28	4	39	12
Octubre	70	25	1	35	9
Noviembre	57	16	0	36	5
Diciembre	32	12	1	17	2

Fuente: Resoluciones de Incapacidad Permanente / Departamento de Prestaciones en Dinero

## CUADRO 20

Accidentes de Trabajo según ocupación habitual del afiliado, por actividad económica de la empresa,

Año 2016

Ocupación habitual	Total	Actividad económica de la empresa							
		Agricultura, silvicultura, caza y pesca	Explotación de minas y canteras	Industria manufacturera	Construcción	Electricidad, gas, agua y servicios sanitarios	Comercio	Transporte, almacenaje, servicios y comunicaciones	Servicios
<b>TOTAL</b>	<b>293</b>	<b>47</b>	<b>59</b>	<b>35</b>	<b>2</b>	<b>5</b>	<b>45</b>	<b>14</b>	<b>86</b>
Trabajadores de Servicios o asistentes similares	61	2	7	4	0	0	12	2	34
Trabajadores manuales y jornaleros	84	34	11	8	0	0	11	1	19
Trabajadores en Transportes	25	2	1	1	0	1	4	7	9
Profesionales, técnicos y similares	4	0	0	1	0	1	2	0	
Vendedores y similares	12	2	2	1	0	1	3	0	3
Oficinistas y similares	1	0	0	0	0			0	1
Industriales, comerciantes y administradores	105	7	37	20	2	2	13	4	20
Agricultores, pescadores y trabajadores similares	1	0	1	0	0	0	0	0	0

Fuente: Resoluciones de Incapacidad Permanente / Departamento de Prestaciones en Dinero



## CUADRO 21

Número de resoluciones pagadas, monto total y monto medio, pagado en Quetzales de prestación ulterior según departamento de ocurrencia y tasa de incidencia\* por tipo de accidente, año 2016

Departamento de ocurrencia del accidente	Total				Accidente de trabajo			Accidente común		
	Número de resoluciones	Tasa de Incidencia*	Monto total	Monto medio	Número de resoluciones	Monto total	Monto medio	Número de resoluciones	Monto total	Monto medio
<b>TOTAL</b>	<b>774</b>	<b>0.60</b>	<b>Q1,343,683.05</b>	<b>Q1,736.02</b>	<b>293</b>	<b>Q416,591.44</b>	<b>Q1,421.81</b>	<b>481</b>	<b>Q927,091.61</b>	<b>Q1,927.43</b>
Guatemala	375	0.51	Q567,256.08	Q1,512.68	155	Q195,346.74	Q1,260.30	220	Q371,909.34	Q1,690.50
El Progreso	11	1.34	Q17,241.47	Q1,567.41	2	Q1,485.00	Q742.50	9	Q15,756.47	Q1,750.72
Sacatepéquez	27	0.90	Q43,708.50	Q1,618.83	8	Q8,910.00	Q1,113.75	19	Q34,798.50	Q1,831.50
Chimaltenango	17	0.80	Q29,551.50	Q1,738.32	5	Q9,801.00	Q1,960.20	12	Q19,750.50	Q1,645.88
Escuintla	136	1.03	Q239,195.57	Q1,758.79	61	Q91,010.20	Q1,491.97	75	Q148,185.37	Q1,975.80
Santa Rosa	19	1.29	Q32,373.00	Q1,703.84	4	Q3,861.00	Q965.25	15	Q28,512.00	Q1,900.80
Sololá	4	0.38	Q11,286.00	Q2,821.50	1	Q1,881.00	Q1,881.00	3	Q9,405.00	Q3,135.00
Totonicapán	1	0.00	Q3,465.00	Q3,465.00	0	Q0.00	Q0.00	1	Q3,465.00	Q3,465.00
Quetzaltenango	17	0.34	Q37,531.46	Q2,207.73	4	Q6,732.00	Q1,683.00	13	Q30,799.46	Q2,369.19
Suchitepéquez	33	1.06	Q77,913.00	Q2,361.00	10	Q21,631.50	Q2,163.15	23	Q56,281.50	Q2,447.02
Retalhuleu	17	0.67	Q32,422.50	Q1,907.21	9	Q16,038.00	Q1,782.00	8	Q16,384.50	Q2,048.06
San Marcos	8	0.23	Q12,573.00	Q1,571.63	2	Q1,386.00	Q693.00	6	Q11,187.00	Q1,864.50
Huehuetenango	7	0.33	Q20,740.50	Q2,962.93	2	Q4,702.50	Q2,351.25	5	Q16,038.00	Q0.00
Quiché	5	0.31	Q8,415.00	Q1,683.00	1	Q1,386.00	Q0.00	4	Q7,029.00	Q1,757.25
Baja Verapaz	2	0.27	Q3,267.00	Q1,633.50	0	Q0.00	Q0.00	2	Q3,267.00	Q1,633.50
Alta Verapaz	14	0.47	Q32,948.97	Q2,353.50	5	Q9,207.00	Q1,841.40	9	Q23,741.97	Q2,638.00
Petén	15	0.53	Q36,630.00	Q2,442.00	6	Q10,692.00	Q1,782.00	9	Q25,938.00	Q2,882.00
Izabal	32	0.89	Q56,727.00	Q1,772.72	11	Q17,473.50	Q1,588.50	21	Q39,253.50	Q1,869.21
Zacapa	14	0.65	Q32,917.50	Q2,351.25	3	Q7,821.00	Q2,607.00	11	Q25,096.50	Q2,281.50
Chiquimula	4	0.28	Q15,246.00	Q3,811.50	1	Q4,950.00	Q4,950.00	3	Q10,296.00	Q3,432.00
Jalapa	6	0.65	Q10,642.50	Q1,773.75	3	Q2,277.00	Q759.00	3	Q8,365.50	Q2,788.50
Jutiapa	10	0.78	Q21,631.50	Q2,163.15	0	Q0.00	Q0.00	10	Q21,631.50	Q2,163.15

Fuente: Resoluciones de Incapacidad Permanente / Departamento de Prestaciones en Dinero

\* Accidentes por cada mil afiliados, con base en datos del Boletín de Afiliación 2016.

## 5.4 Departamento de Medicina Legal y evaluación de incapacidades

### CUADRO 22

Dictámenes emitidos por el Departamento de Medicina Legal y Evaluación de Incapacidades Según mes, por tipo, año 2016

Mes	Total	Invalidez	Casos de Invalidez del Estado	Prestación Ulterior
<b>TOTAL</b>	<b>5,327</b>	<b>4,074</b>	<b>410</b>	<b>843</b>
Enero	360	274	35	51
Febrero	478	350	48	80
Marzo	488	377	36	75
Abril	430	336	27	67
Mayo	445	345	28	72
Junio	449	326	45	78
Julio	341	247	18	76
Agosto	418	291	46	81
Septiembre	542	415	50	77
Octubre	433	357	23	53
Noviembre	513	408	35	70
Diciembre	430	348	19	63

Fuente: Base de datos SII-IGSS, Departamento de Medicina Legal y Evaluación de Incapacidades

### CUADRO 23

Número de personas dictaminadas con invalidez por el Departamento de Medicina Legal y Evaluación de Incapacidades, según mes, por grupo de edad, Primeras evaluaciones, año 2016

MES	TOTAL	1 a 18	19 a 39	40 a 59	60 a 79	80 y Mas
<b>TOTAL</b>	<b>1,512</b>	<b>31</b>	<b>312</b>	<b>410</b>	<b>743</b>	<b>16</b>
Enero	129	4	33	34	56	2
Febrero	163	3	24	47	88	1
Marzo	122	3	26	32	60	1
Abril	153	5	28	42	76	2
Mayo	112	2	25	26	57	2
Junio	133	1	29	38	65	0
Julio	107	1	14	31	60	1
Agosto	123	2	19	34	66	2
Septiembre	150	2	37	31	80	0
Octubre	101	4	18	31	46	2
Noviembre	113	1	31	32	48	1
Diciembre	106	3	28	32	41	2

Fuente: Base de datos SII-IGSS, Departamento de Medicina Legal y Evaluación de Incapacidades



**CUADRO 24**

Número de personas dictaminadas con invalidez, por el Departamento de Medicina Legal y Evaluación de Incapacidades, por mes, según calidad de derechohabiente. Primeras evaluaciones, año 2016

Mes	Total	Afiliado	Beneficiario			PENSIONADO		No registrado
			Esposa	Hijo	Padre	Estado	IGSS	
<b>TOTAL</b>	<b>1,512</b>	<b>1,182</b>	<b>24</b>	<b>242</b>	<b>23</b>	<b>6</b>	<b>32</b>	<b>3</b>
Enero	129	90	3	27	3	1	5	0
Febrero	163	129	4	24	3	2	1	0
Marzo	122	95	1	18	1	0	7	0
Abril	153	124	5	19	2	1	1	1
Mayo	112	86	4	16	1	1	2	2
Junio	133	102	1	28	1	0	1	0
Julio	107	82	0	24	0	1	0	0
Agosto	123	105	0	11	5	0	2	0
Septiembre	150	125	1	23	0	0	1	0
Octubre	101	71	2	15	5	0	8	0
Noviembre	113	94	2	15	1	0	1	0
Diciembre	106	79	1	22	1	0	3	0

Fuente: Base de datos SII-IGSS, Departamento de Medicina Legal y Evaluación de Incapacidades

### CUADRO 25

Número de personas dictaminadas con invalidez por el Departamento de Medicina Legal y evaluación de Incapacidades, según mes, por sexo. Primeras Evaluaciones, año 2016

Mes	Total	Mujeres	Hombres
<b>TOTAL</b>	<b>1,512</b>	<b>425</b>	<b>1,087</b>
Enero	129	36	93
Febrero	163	49	114
Marzo	122	33	89
Abril	153	44	109
Mayo	112	28	84
Junio	133	48	85
Julio	107	27	80
Agosto	123	34	89
Septiembre	150	41	109
Octubre	101	28	73
Noviembre	113	29	84
Diciembre	106	28	78

Fuente: Base de datos SII-IGSS . Departamento de Medicina Legal y Evaluación de Incapacidades

### CUADRO 26

Número de personas dictaminadas por el Departamento de Medicina Legal y Evaluación de Incapacidades para prestación ulterior, por mes, según grupo de edad, primeras evaluaciones, año 2016

Mes	Total	1 a 18	19 a 39	40 a 59	60 y más
<b>TOTAL</b>	<b>806</b>	<b>3</b>	<b>497</b>	<b>262</b>	<b>44</b>
Enero	47	0	32	11	4
Febrero	50	0	32	16	2
Marzo	80	2	44	28	6
Abril	70	0	42	21	7
Mayo	82	1	55	21	5
Junio	73	0	50	20	3
Julio	60	0	42	17	1
Agosto	70	0	35	29	6
Septiembre	77	0	48	26	3
Octubre	59	0	33	25	1
Noviembre	75	0	43	30	2
Diciembre	63	0	41	18	4

Fuente: Base de datos SII-IGSS. Departamento de Medicina Legal y Evaluación de Incapacidades

### CUADRO 27

Número de personas dictaminadas por el Departamento de Medicina Legal y Evaluación de Incapacidades para prestación ulterior, según mes, por sexo, primeras evaluaciones, año 2016

Mes	Total	Mujeres	Hombres
<b>TOTAL</b>	<b>806</b>	<b>146</b>	<b>660</b>
Enero	47	6	41
Febrero	51	13	38
Marzo	79	16	63
Abril	70	14	56
Mayo	82	18	64
Junio	73	7	66
Julio	60	15	45
Agosto	70	11	59
Septiembre	77	16	61
Octubre	60	11	49
Noviembre	74	9	65
Diciembre	63	10	53

\*Fuente: Base de datos SII-IGSS ,  
Departamento de Medicina Legal y Evaluación de  
Incapacidades\*

## 5.5 Departamento de Trabajo Social

### CUADRO 28

Número de investigaciones socioeconómicas y médico sociales realizadas por el Departamento de Trabajo Social según mes, por región, año 2016

Región	Total	Socioeconómica		Médico social	
		Metropolitana	Departamental	Metropolitana	Departamental
<b>TOTAL</b>	<b>27,186</b>	<b>7,440</b>	<b>11,051</b>	<b>4,616</b>	<b>4,079</b>
<b>Mes</b>					
Enero	1,807	564	868	258	117
Febrero	2,441	648	1,042	566	185
Marzo	2,289	640	872	632	145
Abril	2,122	666	901	354	201
Mayo	2,246	791	883	308	264
Junio	2,614	745	1,062	430	377
Julio	2,277	566	902	388	421
Agosto	2,713	676	1,030	398	609
Septiembre	2,189	523	897	337	432
Octubre	2,166	534	879	338	415
Noviembre	2,271	559	944	289	479
Diciembre	2,051	528	771	318	434

\*Fuente: Base de datos SII-IGSS ,  
Departamento de Medicina Legal y Evaluación de Incapacidades\*

### CUADRO 29

Tiempo promedio de elaboración de un estudio socioeconómico por parte del Trabajador Social, por mes del año 2016

Mes	Tiempo promedio en días
Enero	17
Febrero	15
Marzo	22
Abril	17
Mayo	17
Junio	18
Julio	9
Agosto	9
Septiembre	7
Octubre	8
Noviembre	8
Diciembre	8

Fuente: Subsistema de Prestaciones Pecuniarias, Departamento de Trabajo Social

### CUADRO 30

Número de declaraciones juradas suscritas por el Departamento de Trabajo Social según mes, por región, año 2016

Mes	Total	Región	
		Metropolitana	Departamental
<b>TOTAL</b>	<b>4,938</b>	<b>2,360</b>	<b>2,578</b>
Enero	386	209	177
Febrero	490	250	240
Marzo	333	132	201
Abril	398	193	214
Mayo	448	241	207
Junio	412	201	213
Julio	385	189	198
Agosto	489	218	272
Septiembre	386	166	223
Octubre	378	163	215
Noviembre	437	200	241
Diciembre	374	198	177

Fuente: Subsistema de Prestaciones Pecuniarias, Departamento de Trabajo Social

### CUADRO 31

Número de casos de persistencia de derechos investigados mensualmente por el Departamento de Trabajo Social, año 2016

Mes	Total	Persistencia de derecho	
		Si	No
<b>TOTAL</b>	<b>1,823</b>	<b>1,539</b>	<b>284</b>
Enero	142	127	15
Febrero	134	112	22
Marzo	179	169	10
Abril	127	110	17
Mayo	117	104	13
Junio	172	126	45
Julio	167	155	12
Agosto	140	120	20
Septiembre	161	135	26
Octubre	153	122	31
Noviembre	193	151	42
Diciembre	139	108	31

Fuente: Subsistema de Prestaciones Pecuniarias, Departamento de Trabajo Social

### CUADRO 32

Investigaciones de riesgo social realizadas por el Departamento de Trabajo Social Según mes, por región, año 2016

MES	TOTAL	REGIÓN	
		Metropolitana	Departamental
<b>TOTAL</b>	<b>972</b>	<b>623</b>	<b>349</b>
Enero	44	16	26
Febrero	104	59	45
Marzo	95	58	37
Abril	88	62	26
Mayo	77	55	22
Junio	100	77	23
Julio	97	79	18
Agosto	98	45	53
Septiembre	59	40	19
Octubre	81	52	29
Noviembre	71	43	28
Diciembre	60	37	23

Fuente: Subsistema de Prestaciones Pecuniarias, Departamento de Trabajo Social

### CUADRO 33

Número de casos de maternidad que recibieron orientación sobre planificación familiar, según mes, por región  
Año 2016

Mes	Total	Región	
		Metropolitana	Departamental
<b>TOTAL</b>	<b>29,486</b>	<b>25,662</b>	<b>3,824</b>
Enero	2,116	1,805	311
Febrero	2,552	2,157	395
Marzo	2,217	1,875	342
Abril	2,308	1,990	318
Mayo	2,393	2,009	384
Junio	2,622	2,245	377
Julio	2,767	2,472	295
Agosto	2,555	2,208	347
Septiembre	2,499	2,313	186
Octubre	2,721	2,453	268
Noviembre	2,594	2,327	267
Diciembre	2,142	1,808	334

Fuente: Subsistema de Prestaciones Pecuniarias, Departamento de Trabajo Social

### CUADRO 34

Número de Eventos de promoción de la salud realizados por el Departamento de Trabajo Social dirigidos a grupos terapéuticos, afiliados, empresas y centros educativos, según mes, por región  
Año 2016

Mes	Total	Región	
		Metropolitana	Departamental
<b>TOTAL</b>	<b>4,988</b>	<b>3,005</b>	<b>1,983</b>
Enero	344	199	145
Febrero	447	285	162
Marzo	434	277	157
Abril	437	146	291
Mayo	443	277	166
Junio	484	325	159
Julio	425	250	175
Agosto	503	284	219
Septiembre	401	257	144
Octubre	385	246	139
Noviembre	348	240	108
Diciembre	337	219	118

Fuente: Subsistema de Prestaciones Pecuniarias, Departamento de Trabajo Social

### CUADRO 35

Asesorías brindadas por el Departamento de Trabajo Social en el ámbito médico social y pecuniario según mes, por región, año 2016

MES	TOTAL	REGIÓN	
		METROPOLITANA	DEPARTAMENTAL
<b>TOTAL</b>	<b>395,708</b>	<b>298,316</b>	<b>97,392</b>
Enero	31,355	23,513	7,842
Febrero	37,632	28,463	9,169
Marzo	29,404	22,469	6,935
Abril	32,844	23,261	9,583
Mayo	32,806	23,618	9,188
Junio	35,149	27,012	8,137
Julio	33,072	25,694	7,378
Agosto	35,794	25,960	9,834
Septiembre	32,332	24,184	8,148
Octubre	32,401	24,087	8,314
Noviembre	33,313	24,870	8,443
Diciembre	29,606	25,185	4,421

Fuente: Subsistema de Prestaciones Pecuniarias, Departamento de Trabajo Social

### CUADRO 36

Número de actas de supervivencia suscritas mensualmente por el Departamento de Trabajo Social, año 2016

MES	NÚMERO
<b>TOTAL</b>	<b>144,648</b>
Enero	13,407
Febrero	12,735
Marzo	9,493
Abril	11,996
Mayo	11,512
Junio	11,545
Julio	11,512
Agosto	12,746
Septiembre	11,422
Octubre	13,030
Noviembre	13,580
Diciembre	11,670

Fuente: Sistema PERSEUS