



Agosto

Guatemala
Año VIII
Edición número 27
www.igssgt.org



Noticias

IGSS

INFORME ANUAL
AUTORIDADES PRESENTAN
LOGROS DE SU GESTIÓN

MÁS DE 40 PROYECTOS

PÁG. 5



Calidad y calidez en Sayaxché

FOTOGRAFÍA: DIEGO PAZ/IGSS

SALUD SE REALIZARON 4 MIL 800 ATENCIONES DURANTE JORNADA DE LA SEGURIDAD SOCIAL EN PETÉN PÁGS. 6 Y 7



FOTOGRAFÍA: MAX ROQUEL/IGSS

CALIDAD DE VIDA
OPERACIÓN DEVUELVE MOVILIDAD A ADULTO MAYOR EN QUETZALTENANGO

EXITOSO PROCEDIMIENTO

PÁGS. 2 Y 3

DEPARTAMENTALES CON TECNOLOGÍA DE ÚLTIMA GENERACIÓN

NUEVO LABORATORIO CLÍNICO Y SERVICIO DENTAL BENEFICIAN A LOS MARQUENSES

PÁG. 10



FOTOGRAFÍA: MAX ROQUEL/IGSS

Hospital General de Quetzaltenango

Exitoso primer reemplazo total de rodilla

MAX ROQUEL NOTICIAS IGSS

Un equipo multidisciplinario del Hospital General de Quetzaltenango llevó a cabo con éxito la primera cirugía de reemplazo total de rodilla.

El procedimiento, que duró dos horas, le devolvió la movilidad a Julio Ajanel, un pensionado de 78 años, quien agradeció al Instituto Guatemalteco de Seguro Social (IGSS) el procedimiento que se le efectuó. "Me siento muy bien y estoy satisfecho. Reconozco el buen trabajo que todo el personal hizo en mi operación", afirmó.

La cirugía de reemplazo de rodilla es un procedimiento seguro y eficaz que alivia el dolor, corrige deformidades de la pierna y ayuda a los pacientes a reanudar sus actividades habituales. En nuestro medio tiene un costo aproximado de Q80 mil quetzales.

"La cirugía consiste en implan-

tar un componente de metal y de polietileno en el fémur y en la tibia, con el fin de recuperar la función y movilidad de la rodilla mejorando la autoestima del paciente y, sobre todo, su calidad de vida", mencionó el doctor Menfild López, jefe del Servicio Médico de Reconstrucción Articular de Cadera y Rodilla.

En esta unidad recientemente fueron habilitadas las Clínicas de Reconstrucción Articular y de Cirugía de Mano en la Consulta Externa, que serán de gran beneficio para los pacientes del occidente y departamentos cercanos, ya que podrán ser referidos y atendidos para su tratamiento e intervenciones sin tener que realizar el viaje a la ciudad capital.

Autoridades del hospital indicaron que a mediano plazo se tienen planificadas 16 operaciones de reemplazo de rodilla y cuatro de reemplazo de cadera.

FOTOGRAFÍA: Max Roquel/IGSS



Plan rinde frutos

El especialista Menfild López es el encargado de realizar y supervisar estas cirugías. Él es uno de los egresados del Plan de Becas y Subsidios que el IGSS ofrece a sus especialistas para seguir estudiando subespecialidades, y luego regresar a fortalecer y brindar el servicio a los pacientes que lo requieren. El compromiso de las autoridades del Instituto es seguir fortaleciendo las capacidades de su recurso humano, con el propósito de ofrecer un servicio de calidad y calidez para los derechohabientes y afiliados.



CARACTERÍSTICAS DE LA RODILLA

Da movilidad

La rodilla es la articulación más grande del cuerpo y es fundamental para prácticamente todas las actividades.

Sus partes

La articulación de la rodilla se forma con los extremos de tres huesos: fémur, tibia y rótula.

Su desgaste

Una de las causas más comunes del dolor de rodilla y de la pérdida de la movilidad es el desgaste del cartilago que recubre la articulación.

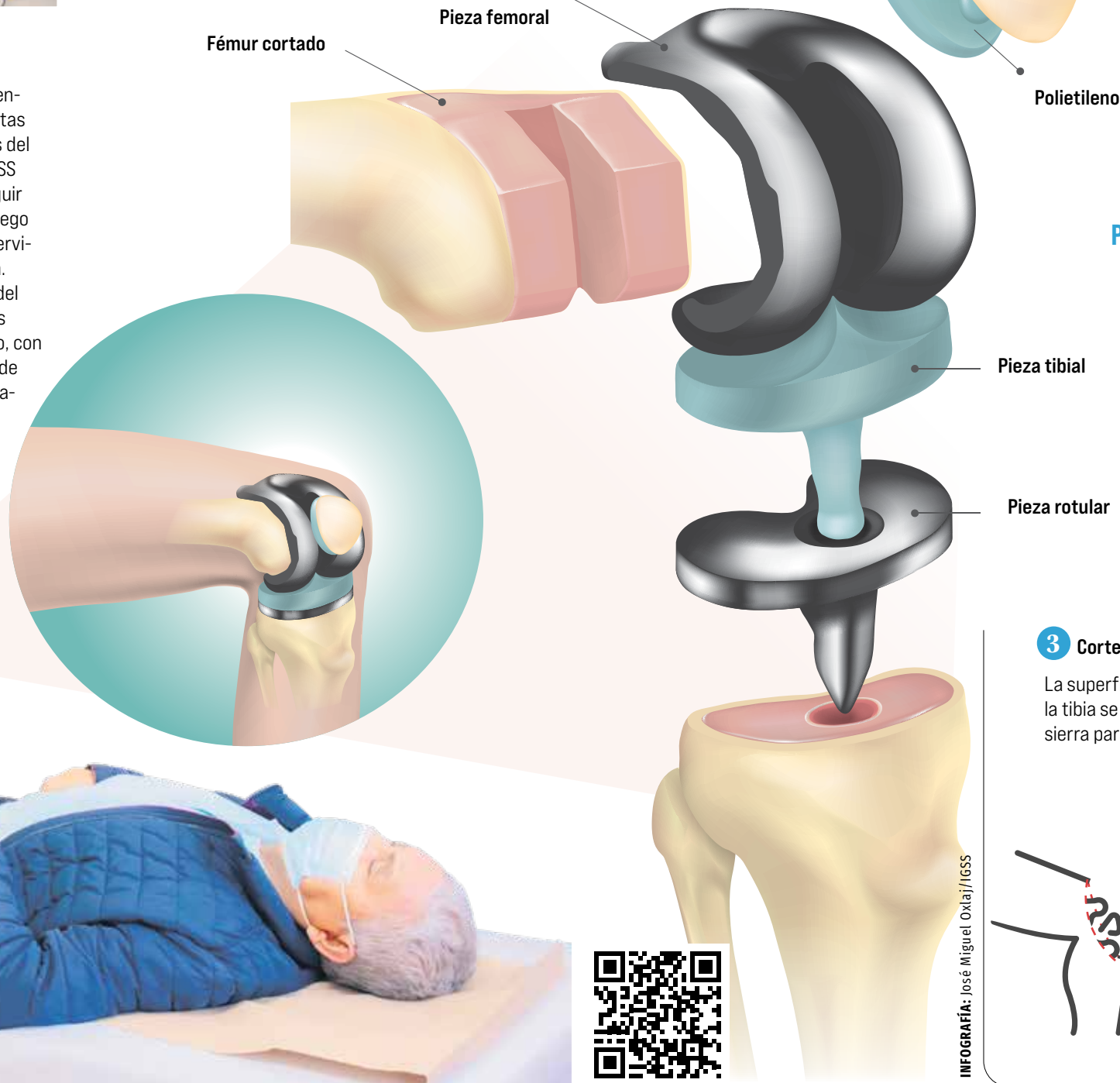

INFOGRAFÍA: José Miguel Oxiaj/IGSS

¿Sabías que...?

La primera prótesis de rodilla de la historia se realizó en 1968, con el objetivo de que el paciente pudiera recuperar la movilidad. Hoy se busca proporcionar las mismas funciones que una rodilla normal, incluyendo realizar algunas actividades deportivas.

PASOS DE LA CIRUGÍA

1 Corte quirúrgico



Se hace una incisión en la rodilla izquierda exponiendo la articulación.

2 Corte de fémur

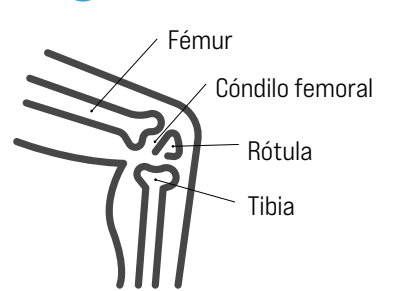

Se colocan las prótesis femoral y tibial.

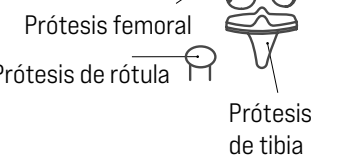

3 Corte de tibia

La superficie artrítica de la tibia se elimina con una sierra para huesos.

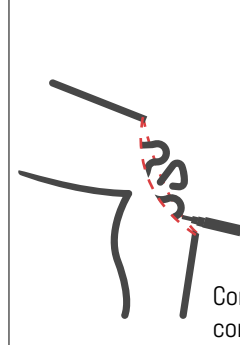

4 Introducción de prótesis

Se colocan las prótesis femoral y tibial.

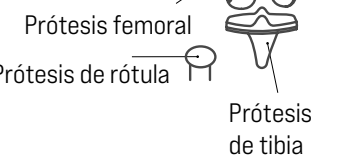

Corte de femoral completada. Superficie eliminada.

Se coloca un botón sobre la parte posterior de la rótula y se cierra la herida.

Agilidad en Clínicas de Empresa

A. GARCÍA Y K. ALONZO NOTICIAS IGSS

El modelo de atención de las Clínicas de Empresa forma parte de la ampliación de cobertura que beneficia tanto a patronos como a los trabajadores, al reducir el tiempo de consultas, brindando atención oportuna y personalizada, con citas escalonadas.

A mediados de julio se instaló la Clínica de Modelo Empresarial

IGSS-TecniScan, la cual beneficia a unos mil colaboradores del centro de diagnóstico ubicado en la zona 9. Atenderá medicina general, enfermedades crónicas, evaluación dental, seguimiento durante el embarazo e inmunización.

Más recientemente se habilitó otra sede del exitoso sistema de Clínicas de Empresa en Coca-Cola Abasa, ubicada en el Km. 126, en Río Hondo, Zacapa.



FOTOGRAFÍA: RAFAEL ROSALES/IGSS

Un aproximado de 400 colaboradores de Abasa recibirán todo un portafolio de servicios.

Subsidio por Enfermedad: un apoyo económico para los trabajadores

ANGELA GARCÍA NOTICIAS IGSS

El IGSS brinda protección integral a sus afiliados cuando surgen enfermedades que los inhabilitan para laborar, ya que no solo cuentan con atención médica general y especializada, sino que también reciben un subsidio en sustitución del salario que dejarían de percibir.

El jefe del Departamento de Prestaciones en Dinero, licenciado Alfonso Mérida, informó que en la suspensión por Enfermedad Común, el Instituto otorga pres-

taciones en dinero correspondientes a las dos terceras partes del salario.

Para optar al subsidio deben tener vigente la relación laboral a la fecha de la suspensión y estar reportados en las planillas de la seguridad social.

El afiliado debe acercarse a Prestaciones en Dinero de su unidad médica o puede verificar en el portal web del IGSS, en la opción Consulta de Subsidio. Confirmada la fecha de pago, debe presentarse al Banco Industrial con su DPI o tarjeta de afiliación para cobrar.



FOTOGRAFÍA: RAFAEL ROSALES/IGSS

De enero a junio de este año, el Seguro Social ha otorgado esta prestación a 68 mil 824 afiliados. El monto pagado ha sido de Q68 millones 187 mil 614.

FOTOGRAFÍA: RAFAEL ROSALES/IGSS

MÁS ATENCIÓN CON CALIDAD Y CALIDEZ A LAS ÁREAS REMOTAS

El acceso a servicios médicos es un derecho fundamental en toda sociedad, y en el caso de áreas lejanas su relevancia se acentúa más. En Guatemala el Seguro Social juega un papel crucial en brindar atención médica y seguridad social para los ciudadanos asegurados. Sin embargo, la atención en sectores remotos es un desafío constante que exige soluciones efectivas y sostenibles.

Y es que históricamente los lugares recónditos y el acceso limitado a infraestructura de calidad se convierten en un obstáculo significativo para la prestación de servicios de salud efectivos.

Conscientes de ello, las actuales autoridades del IGSS centran sus esfuerzos en crear oportunidades para mejorar la atención al implementar las Jornadas de la Seguridad Social. Mediante ellas, los afiliados, beneficiarios, derechohabientes y población en general reciben diagnósticos, tratamientos, consultas con especialistas y acceso a servicios médicos de alta calidad sin tener que desplazarse largas distancias.

Está claro que el desarrollo de estas Jornadas móviles de atención médica son una estrategia efectiva convirtiéndose en una solución eficaz para superar las barreras geográficas y de infraestructura, al llevar un equipo multidisciplinario de profesionales de la Medicina, garantizando el acceso a la atención primaria y fomentando la prevención y detección temprana de enfermedades.

Luego de las exitosas Jornadas realizadas en el área del Polochic, Alta Verapaz, y más recientemente en Sayaxché, Petén, sabíamos que estas eran un desafío complejo pero abordable si se trabajaban de la manera correcta. Y así fue, las estadísticas lo demuestran, ya que entre ambas acciones se contabilizaron más de 9 mil 600 personas beneficiadas.

Con una combinación de visión compartida entre el Seguro Social y la iniciativa privada es posible brindar servicios médicos de calidad en pro de mejorar la vida de las personas que viven en áreas remotas. Solo a través de un esfuerzo colectivo y la optimización de recursos podemos garantizar que todos los ciudadanos tengan acceso a una atención médica adecuada, sin importar dónde vivan.



“Las Jornadas de la Seguridad Social son parte del firme compromiso creado entre el sector empresarial y el Instituto, con el objetivo de asegurar una mejor calidad para los trabajadores de los diferentes sectores de la industria y el comercio de nuestra Guatemala”.

Lic. José Adolfo Flamenco Jau
Presidente de la Junta Directiva del IGSS

INNOVACIÓN Y MEJORA CONTINUA EN NUESTROS SERVICIOS



“Invertimos en tecnología para optimizar los resultados para que los asegurados tengan servicios de primera.”

Dr. Francisco Gódinez Jerez
Subgerente de Prestaciones en Salud

Recientemente asistimos a la realización del primer reemplazo de rodilla realizado en el Hospital General de Quetzaltenango, un avance que indudablemente beneficiará a muchos pacientes en el mediano plazo, pues cada logro de nuestros profesionales representa una ampliación de los servicios que el Seguro Social brinda.

Este logro es parte de la innovación que se implementa a todo nivel en el IGSS, significa la constante capacitación al personal en las unidades médicas, la formación a través del programa de becas y subsidios, así como el programa de postgrados que permiten la especialización de los médicos del Instituto.

También implica la adquisición de equipos médicos con tecnología de última generación y ampliación de la atención que respondan a las necesidades en las unidades médicas, lo cual es complementado por procesos administrativos en constante mejora para agilizar las gestiones y servicios para brindar una atención más pronta, eficiente y cómoda a los afiliados.

La innovación es en suma un eje fundamental para el IGSS que a través de diferentes componentes permite una salud preventiva efectiva, una atención pronta y eficiente con el respaldo de profesionales constantemente capacitados que disponen del equipamiento y tecnología para garantizar el bienestar de nuestros preciados asegurados.

Lic. José Adolfo Flamenco Jau
Presidente de Junta Directiva
M.Sc. Edson Javier Rivera Méndez
Gerente

Dr. Héctor Fajardo Estrada
Subgerente Administrativo
Lcda. Andrea Victoria Alvizures Escobar
Jefe de Departamento Administrativo, Departamento de Comunicación Social y Relaciones Públicas

Coordinación General: Julio Sosa
Edición: Arnulfo Villagrán y Luis Mazariegos
Corrección: Willian García
Redacción: Licda. Karen Alonso, Yenifer Tiño, Max Roquel, Arnulfo Villagrán, Angela García, Willian García, Marta Muñoz, Luis Mazariegos y M.Sc. Erwin Concuá
Fotografía: Rafael Rosales, Juan Carlos Estrada, Yenifer Tiño, Max Roquel y Diego Paz
I&D y Edición Digital: M.Sc. Erwin Concuá
Diseño e Ilustración: Rosy de León y José Miguel Oxlej

Es una publicación del Instituto Guatemalteco de Seguridad Social
Departamento de Comunicación Social y Relaciones Públicas
7a. avenida 22-72, zona 1, Ciudad de Guatemala
PBX: 1522, extensión: 1700



FOTOGRAFÍA: RAFAEL ROSALES/IGSS
El trabajo en conjunto de las autoridades del Instituto ha consolidado proyectos innovadores.



FOTOGRAFÍA: DIEGO PAZ/IGSS
Contar con equipo de última generación es vital para la atención médica.

IGSS: Más y mejores servicios

Un modelo de atención que se consolida a diario

Informe de Gestión 2022-2023 de Junta Directiva y Gerencia así lo demuestra

ARNULFO VILLAGRÁN
NOTICIAS IGSS

La ejecución de más de 40 programas para beneficio de la población asegurada y patronos son la clara manifestación de las autoridades del Instituto Guatemalteco de Seguridad Social (IGSS) por una gestión de trascendencia.

“Durante 75 años el IGSS hizo siempre lo mismo, por eso se estancó y los procesos se volvieron obsoletos, pero las propuestas de la Junta Directiva vinieron a in-

novar los servicios”, destacó el licenciado José Adolfo Flamenco Jau, presidente de Junta Directiva, en la presentación del Informe de Gestión 2022-2023.

Así, junto a la gerencia del M.Sc. Edson Javier Rivera Méndez, se implementó un nuevo modelo de atención con proyectos que transformaron los servicios pecuniarios y médicos de la mano con los esfuerzos humanos, desarrollo tecnológico e infraestructura para beneficio de más de 3.6 millones de asegurados.

En esa línea, Rivera resaltó los

logros en todas las áreas del IGSS, pero en especial el de Recaudación que superó las proyecciones del período. “El éxito se debe a los expertos con los cuenta el Instituto que buscan la mejor rentabilidad del patrimonio”.

Entre los logros están la Orientación Médica Telefónica, los Centros de Alta Resolución (CAR), consultorios de Palín y Chimaltenango, aprobación de los Acuerdos de Junta Directiva Nos. 1,529 y 1,543, el Portal del Afiliado y las jornadas médicas en Sayaxché, Petén, y en Telemán, Alta Verapaz.

Consulte el Informe de Gestión 2022-2023 en el siguiente código QR:



FOTOGRAFÍA: RAFAEL ROSALES/IGSS
Los proyectos de beneficio pecuniario son prioritarios.



FOTOGRAFÍA: RAFAEL ROSALES/IGSS
Nuevas y mejores instalaciones han sido aperturadas.



Amamantar también tiene beneficios para la economía del hogar.

Unidades del Instituto cuentan con áreas para aseguradas lactantes

ARNULFO VILLAGRÁN
NOTICIAS IGSS

El Seguro Social, en alianza con Unicef y el Ministerio de Trabajo, impulsa los Espacios Amigos de la Lactancia Materna en los sectores laborales y estudiantiles.

En atención a la Política Preventiva de la Seguridad Social, el IGSS implementa 24 de estos Espacios en unidades médicas del Instituto a nivel nacional, de los cuales 15 ya están al servicio de aseguradas de la institución.

La doctora Mónica Rodríguez, de la Sección de Higiene Materno Infantil del IGSS, destacó que trabajar no

es limitante para dejar de lactar y muchas madres hoy están empoderadas para continuar con el don especial en pro de su hijo. Para que esto sea posible deben contar en su centro de labores con un espacio para extraerse el nutriente de forma higiénica y segura.

No obstante, existen cuidados para garantizar su calidad, para ello, Rodríguez recomienda: esterilizar los utensilios, lavarse las manos, depositar la leche en recipientes de vidrio rotulados (día y hora de extracción), guardar los recipientes en el refrigerador y trasladarla en hielera.

Cerca de 5 mil beneficiados en Petén

Más salud y bienestar para trabajadores del norte del país.

WILLIAN GARCÍA NOTICIAS IGSS

El IGSS realizó una nueva Jornada de la Seguridad Social en el caserío La Torre, en Sayaxché, Petén, una comunidad ubicada a más de 403 kilómetros de la ciudad capital.

Para la actividad, desarrollada del 17 al 26 de julio de 2023, se desplegó a una brigada de 108 profesionales de la salud, equipo médico de última generación y 14 vehículos institucionales.

Se llevó a cabo en la Reforestadora de Palmas de Petén, S.A., donde los trabajadores y sus familias recibieron atención especializada en Medicina General e Interna, Pediatría, Odontología, Ginecología, Ultrasonidos, Laboratorio Clínico y Nutrición.

El licenciado José Adolfo Flamenco, presidente de la Junta Directiva, resaltó que de nuevo se hizo historia al llegar a otro de los lugares más recónditos del país. "Seguiremos brindando

servicios con calidad y calidez para responder a las necesidades de las comunidades más lejanas", aseguró.

Se realizaron 4 mil 809 consultas, 2 mil 897 pruebas de laboratorio, 1 mil 180 ultrasonidos, 25 electrocardiogramas y 13 cirugías. Además, se administraron 180 vacunas y se atendieron 12 emergencias.

"En la Gremial de Palmicultores de Guatemala estamos convencidos de que unir esfuerzos con múltiples actores incrementa la oportunidad de beneficiar a las comunidades del área rural", indicó Karen Rosales, directora ejecutiva de Grepalma.

"Este es el segundo gran paso que damos con los patronos de esta área norte del país al ejercer como el brazo social de la población económicamente activa para contribuir con la estabilidad pecuniaria no solo de nuestros cotizantes, sino de esta comunidad", comentó el doctor Francisco Javier Gódinez Jerez, subgerente de Prestaciones en Salud.



FOTOGRAFÍAS: DIEGO PAZ/IGSS

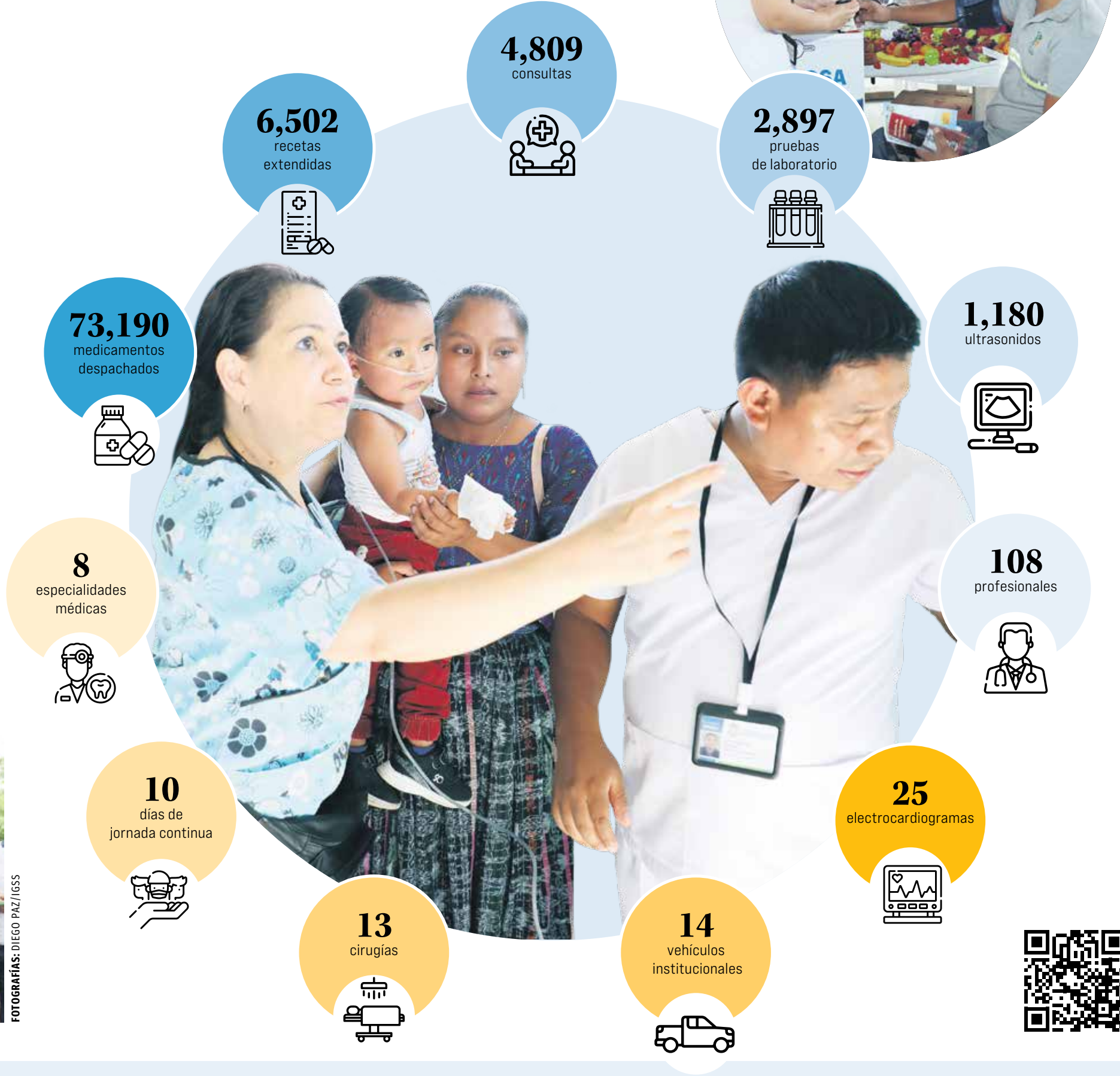

"Solo uniendo esfuerzos podemos facilitar el acceso a la salud de todos".

Licenciada Karen Rosales, directora ejecutiva de Grepalma



"Hay gente en este lugar que nunca había tenido acceso a una consulta médica. Esto es gracias a la logística del IGSS y de Grepalma".

Doctor Francisco Javier Gódinez, subgerente de Prestaciones en Salud del IGSS



"Estoy muy agradecida con el IGSS por traer médicos para que nos revisen".

Blanca Chocop, afiliada



"Este es un gran beneficio para la comunidad, ya que nos brindan un servicio completo".

Ángel Gerardo Teni, afiliado



Jornadas diferenciadas del IGSS son todo un éxito

Dos nuevas instituciones son beneficiadas



Más de 500 trabajadores de Syngenta fueron beneficiados en la Gran Jornada de Seguridad Social.

A. VILLAGRÁN Y K. ALONZO NOTICIAS IGSS

Las Jornadas Diferenciadas de la Seguridad Social, organizadas por el IGSS mediante el Sistema de Atención en Clínicas de Empresa, consisten en llevar cobertura médica y atención pecuniaria a los centros de trabajo, tanto en la iniciativa privada como en las instituciones públicas.

Hasta la fecha más de 50 mil afiliados han sido beneficiados, incluidos los trabajadores de Papepera Internacional S.A. y Syngenta Guatemala, dos de las más recientes empresas donde el Instituto desplegó una brigada médica multidisciplinaria para brindar servicios de Odontología, Nutrición,

Salud Mental, tratamiento de enfermedades crónicas, Maternidad, entre otros.

Ambas empresas se suman a las 83 que han confiado en la calidad y atención de los profesionales del Seguro Social. "Con esto cumplimos con el lema de la institución, llevamos un IGSS más cerca de la población asegurada", manifestó el licenciado José Adolfo Flamenco Jau, presidente de la Junta Directiva.

Con este proyecto, el IGSS redujo la concentración de pacientes en las unidades médicas, y se ha convertido en un aliado de los patronos.

A la fecha 44 empresas se encuentran en proceso de adhesión.



Médicos del IGSS brindaron atención médica personalizada a colaboradores de Painsa.

FOTOGRAFÍA: DIEGO PAZ/IGSS

FOTOGRAFÍA: RAFAEL ROSALES/IGSS

Milagro de vida

Nacen trillizos en el Hospital General Dr. Juan José Arévalo Bermejo



ANGELA GARCÍA
NOTICIAS IGSS

El pasado 17 de mayo un equipo de especialistas del Hospital Dr. Juan José Arévalo Bermejo del IGSS de la zona 6 atendió de manera exitosa el nacimiento de los trillizos Esteban, Elizabeth y Leonardo.

Tras una serie de cuidados para su adecuado desarrollo, los hermanitos Linares Vargas fueron llevados a casa, donde reciben el cariño y

atención de sus padres y abuelos. La beneficiaria Silvia María Paiz de Linares, madre de los trillizos, indicó que los pequeños se encuentran sanos, creciendo y ganando peso. "Pasan comiendo todo el día", comentó Paiz entre risas.

Los trillizos egresaron el 30 de mayo del Intensivo de Neonatos, donde permanecieron durante las 24 horas para prevenir cualquier complicación.

Dos de ellos requirieron de la técnica canguro para garantizar su adecuado desarrollo.

Actualmente los hermanitos llevan su control en la Clínica de Seguimiento Especial de la Pe-

diatría del referido hospital, en donde la atención es especializada y constante. Además, están en el programa de inmunización especial de palvizumab, para la prevención del virus respiratorio sincitial (causante de enfermedades respiratorias).

El doctor José Antonio Zamora Toj, coordinador de Pediatría, informó que los pacientes han tenido una buena evolución y un crecimiento adecuado, por lo que ya no fue necesario continuar aplicándoles la técnica canguro.

La feliz mamá agregó que los bebés se encuentran sanos gracias a los cuidados recibidos. "Tengo mucho que agradecerle al IGSS y a todo el personal", resaltó.



FOTOGRAFÍAS: DIEGO PAZ/IGSS

¿Sabías que...?

La salud mental

Para la Organización Mundial de la Salud (OMS), la salud mental es un estado de bienestar en el cual la persona puede ser productiva y fructífera y capaz de contribuir con su comunidad.

- La salud mental no solo es la ausencia de enfermedad, ya que afecta a las emociones, a las relaciones sociales y al plano psicológico.
- La OMS indica que cerca de mil millones de personas viven con un trastorno mental, 3 millones de personas mueren cada año por el consumo nocivo de alcohol y una persona se suicida cada 40 segundos.
- El IGSS a través del Centro de Atención Integral de Salud Mental, de la zona 12, brinda atención emocional a los pacientes.

En 2022: el Hospital de Día ofreció 17 mil 292 actividades terapéuticas.

Hasta julio de este año, el Programa de Hospital de Día ha brindado 14 mil 69 actividades terapéuticas.

En el Servicio de Emergencia durante este período se han atendido 2 mil 422 pacientes.



DECLARACIÓN DE LA PERSISTENCIA DE CONDICIONES

Los pensionados por el riesgo de vejez e invalidez deben declarar la persistencia de condiciones si la resolución de pensión indica que el monto otorgado incluye una asignación familiar, es decir, esposa o conviviente, hijos menores de edad, hijos incapacitados o padres.

- Para cumplir con este requisito se debe presentar el Documento Personal de Identificación (DPI), además de el de los beneficiarios.
- Pensionados por invalidez o vejez: el trámite tienen que realizarlo dentro de un mes calendario a partir de la fecha del cumpleaños del pensionado.
- Pensionados por el riesgo de sobrevivencia: deben cumplir con hacer su gestión en un plazo no mayor de un mes calendario a partir de la fecha en que cumpliría años el afiliado fallecido que les otorgó el derecho.
- Este trámite se declara en el Centro de Atención al Afiliado (CATAFI) de Oficinas Centrales, o en la Caja y Delegación Departamental más cercana a su domicilio.
- Para quienes radican en el extranjero este proceso se debe realizar por medio del consulado de Guatemala más cercano.

CALENDARIO DE PAGO DE PENSIONES

ABRIL Viernes 21	MAYO Lunes 22	JUNIO Jueves 22
JULIO Viernes 21	AGOSTO Martes 22	SEPTIEMBRE Viernes 22
OCTUBRE Jueves 19	NOVIEMBRE Miércoles 22	DICIEMBRE Martes 12

SOPA DE LETRAS

Enfermedades respiratorias

S	D	F	B	N	R	A	K	A	S	I
E	W	A	R	E	M	M	A	N	T	A
C	C	R	O	U	R	I	S	F	N	R
Q	O	I	N	M	Z	G	M	F	E	E
A	O	N	Q	O	P	D	A	R	V	S
U	D	G	U	N	G	A	U	I	E	F
C	H	I	I	I	Z	L	G	V	H	R
H	C	T	T	A	T	I	Y	X	C	I
S	V	I	I	C	Y	T	I	V	B	A
W	B	S	S	G	R	I	P	E	P	D
R	I	N	I	T	I	S	P	N	B	O

ANGIOLITIS - ASMA - BRONQUITIS - GRIPE - NEUMONÍA - RINITIS - RESFRIADO



FOTOGRAFÍA: MAX ROQUEL/IGSS

Calidad de servicio en el Consultorio de Palín

MARTA MUÑOZ
NOTICIAS IGSS

Los asegurados del Consultorio de Palín, en Escuintla, que recibían atención en un edificio pequeño en la zona 2 de la localidad, ahora cuentan con modernas instalaciones en el kilómetro 36 CA-SUR, boulevard interior, Zona Industrial "A" Fracción A-82. Esta nueva sede tiene un mejor ambiente para la atención de su población asegurada, ya que dispone de aire acondicionado, butacas cómodas, nuevo mobiliario y un área segura donde son atendidos al mes más de mil 200 pacientes.

"En este consultorio están registrados más de 24 mil derechohabientes de San Vicente Pacaya y Palín", señaló la doctora María de Lourdes Morales, directora médica.

La unidad brinda los servicios clínicos de Medicina General, Gineco Obstetricia, Pediatría, Odontología, Signos Vitales, Hipodermia y Farmacia, además de Trabajo Social, Admisión Automatizada y Registros Médicos.

Se adicionará en breve los servicios de Laboratorio Clínico, Rayos X, Emergencia y Atención las 24 horas para fortalecer los servicios en pro de los afiliados.



FOTOGRAFÍA: RAFAEL ROSALES/IGSS

Las nuevas y modernas instalaciones se ubican en una zona de fácil acceso.



Médicos del IGSS de Escuintla reciben premio

MARIO BARRERA
NOTICIAS IGSS

En la edición número 49 del Congreso Nacional de Cirugía, los médicos cirujanos Sandy Bernal Zúñiga, Jorge Pérez Ruiz y Giovanni López Lainez obtuvieron el Premio "Dr. Gallardo Flores", Las autoridades del Hospital Departamental de Escuintla desataron la labor profesional de los

galardonados, quienes son parte fundamental del equipo humano del centro asistencial y cuyas habilidades salvaron la vida de una paciente de 28 años.

El equipo le realizó a la joven un procedimiento de abdomen hostil con ostomía flotante; mares", Las autoridades del Hospital Departamental de Escuintla desataron la labor profesional de los

Marquenses se benefician con laboratorio y clínicas dentales

LUIS MAZARIEGOS
NOTICIAS IGSS

El Instituto Guatemalteco de Seguridad Social (IGSS) habilitó para los asegurados del Consultorio de San Marcos un nuevo laboratorio clínico y dos clínicas de odontología.

El laboratorio clínico es de nivel 3 y cumple con los estándares internacionales. Cuenta con atención especializada en Inmunología y Bioquímica; Heces y Orina, Hematología, tiempos de coagulación, Microbiología e Hisopados.

Cuenta con un químico biólogo,

En cifras

65,215
consultas se atendieron en el consultorio en 2022

7,855
pacientes necesitaron laboratorios clínicos

3,169
por tratamientos odontológicos externos

diez técnicos de laboratorio clínico y tres digitadores, quienes atienden a unos 50 pacientes diarios por Consulta Externa y a otros 50 por Emergencia. Está abierto las 24 horas y es clave en el diagnóstico temprano y preciso para un tratamiento oportuno y eficaz.

Las dos clínicas odontológicas permiten servicios diarios para 30 pacientes y un margen de otros 10 por Emergencia.

El licenciado José Adolfo Flamenco Jau, presidente de Junta Directiva del IGSS, destacó: "Estas ampliaciones permiten una atención con calidad y calidez".



"La Capitanía" se ubica en la 6ta. avenida final norte, finca El Manchén, a un costado de clínicas Panchoy, cuya área de construcción es de 3 mil 081.76 metros cuadrados.

Ampliación en Sacatepéquez cubrirá a 76 mil usuarios

YENIFER TIÑO
NOTICIAS IGSS

El proyecto de remodelación y readecuación del área de la Capitanía General del Consultorio Antigua Guatemala está en marcha. Autoridades del Instituto Guatemalteco de Seguridad Social (IGSS) realizaron la colocación de la primera piedra de las instalaciones que brindarán servicios del

programa Enfermedad, Maternidad y Accidentes (EMA).

El licenciado Edson Javier Rivera Méndez, gerente del Instituto, informó que el proyecto beneficiará a 76 mil asegurados y contará con áreas de Emergencia y Quirúrgica y también se habilitará un área de Encamamiento que tendrá 50 unidades disponibles para varios servicios.

UNIDADES MÉDICAS DE LA REGIÓN NORTE

KAREN ALONZO
NOTICIAS IGSS

Para acercar los servicios del IGSS a la población asegurada, ponemos a su disposición el directorio telefónico de las 13 unidades médicas ubicadas en Alta y Baja Verapaz.



1 Alta Verapaz

Delegación Departamental

6ª. avenida 5-17 zona 4, Cobán, Alta Verapaz
Teléfono: 7952-2506 / 7951-4905 / 7952-1910 / 7952-2499
Horario de atención: 8:00 a 16:00 / de lunes a viernes

Enfermedad Común

Hospital IGSS Cobán
6ª. avenida 5-17 zona 4, Cobán, Alta Verapaz
Teléfono: 7952-2509 / 7952-1165
Horario de atención: 8:00 a 16:00 / de lunes a viernes

Dirección Departamental

Alta Verapaz
5ª. avenida 2-43 zona 1, Cobán, Alta Verapaz
Teléfono: 7952-1074 / 7951-1252 / 79511249 / 7951-3282
Horario de atención: 8:00 a 16:00 / de lunes a viernes

Hospital IGSS Cobán,

Alta Verapaz
8ª. avenida 3-28 zona 4, Cobán, Alta Verapaz
Teléfono: 7951-4351 / 7951-1544
Horario de atención: 8:00 a 16:00 / de lunes a viernes
Horario de atención en Emergencia: 24/7

Unidad Integral de Adscripción

Cahabón
Calle La Majada, barrio Santa María, Cahabón, Alta Verapaz
Teléfono: 4488-6961
Horario de atención: 8:00 a 16:00 / de lunes a viernes

Unidad Integral de Adscripción

Fray Bartolomé de las Casas
Lote 835 barrio El Cementerio, Fray Bartolomé de las Casas, Alta Verapaz
Teléfono: 4906-4912
Horario de atención: 8:00 a 16:00 / de lunes a viernes

Unidad Integral de Adscripción

San Cristóbal Verapaz
0 calle 00-38 zona 2, San Cristóbal Verapaz, Alta Verapaz
Teléfono: 7950-4002
Horario de atención: 8:00 a 16:00 / de lunes a viernes

Unidad Integral de Adscripción

La Tinta
Barrio El Crucero, zona 3, La Tinta, Alta Verapaz
Teléfono: 4504-8579
Horario de atención: 8:00 a 16:00 / de lunes a viernes

Unidad Integral de Adscripción

San Pedro Carchá
13ª. avenida 06-21 zona 1, San Pedro Carchá, Alta Verapaz
Teléfono: 7951-5004 / 7952-3150
Horario de atención: 8:00 a 16:00 / de lunes a viernes

2 Baja Verapaz

Dirección Departamental de Baja Verapaz

5ta. calle 8-98 zona 1, barrio El Centro, Salamá, Baja Verapaz
Teléfono: 7940-1114 / 7940-0982
Horario de atención: 8:00 a 16:00 / de lunes a viernes

Consultorio IGSS Salamá, Baja Verapaz

10ª. avenida 5-65 y 10ª. avenida 5-55 zona 1, barrio El Centro, Salamá, Baja Verapaz
Teléfono: 7940-1566 / 3068-5816
Horario de atención: 8:00 a 16:00 / de lunes a viernes
Atención de Emergencia: 24/7

Caja Departamental de Salamá, Baja Verapaz

3era. calle 7-44, edificio Pineda, zona 1, barrio El Centro, Salamá, Baja Verapaz
Teléfono: 7940-0982 / 7940-1114
Horario de atención: 8:00 a 16:00 / de lunes a viernes



Sintoniza IGSS RADIO

Jueves 20:30 horas

107.3 FM



Retransmisión por Facebook en @IGSS.Guate



Soy motorista, cuido a mi acompañante



Conoce el nuevo
IGSS PODCAST

Disponible en las plataformas

